

Eindverslag Hulp bij huishouden



Mei 2014

INHOUDSOPGAVE

INHOUDSOPGAVE.....	2
SAMENVATTING	3
1. INLEIDING	7
1.1. Aanleiding	7
1.2. Doel	7
1.3. Inhoudelijk doel	7
1.4. Vraagstelling	7
1.5. Scenario's	7
1.6. Beleidsuitgangspunten	8
1.7. Resultaat.....	8
2. SCENARIO'S	9
2.1. Inleiding	9
2.2. Doorgaan met de HH op de huidige manier (100% maatwerkvoorziening)	9
2.2.1. Voor- en nadelen	9
2.2.2. Huidige tarieven.....	9
2.2.3. Voorstel tarief ZIN vanaf 2015 van ZONL	10
2.2.4. Financiële doorrekening gemeenten met voorgesteld tarief ZONL	10
2.2.5. Wmo 2015 gevolgen voor huidige vorm HH	11
2.3. Opzetten van een algemene voorziening voor HH (100%)	12
2.3.1. Voor- en nadelen verwijzen naar de markt	12
2.3.2. Voor- en nadelen opzetten algemene voorziening	12
2.3.3. 100% algemene voorziening HH niet mogelijk	12
2.3.4. Voorstel algemene voorziening HH	13
2.3.5. Bemiddelingsbureau	15
2.3.6. Gevolgen voor cliënten	16
2.3.7. Gevolgen voor medewerkers van onze huidige HHZIN leveranciers.....	17
2.3.8. Overgangsrecht en herindicaties	18
2.3.9. Verdere uitwerking	18
2.3.10. Maatwerkvoorziening.....	18
2.3.11. Financiële doorrekening	19
2.4. Maatwerkvoorziening in combinatie met een algemene voorziening voor een was- en strijkservice	20
2.4.1. Voor- en nadelen	20
2.4.2. Voorkeur ZONL	21
2.4.3. Geen was- en strijkservice opzetten	21
3. FINANCIËEL PERSPECTIEF SCENARIO'S GEMEENTE NOORDOOSTPOLDER	23
4. CONCLUSIE EN AANBEVELINGEN	26
4.1. Conclusie	26
4.2. Aanbeveling.....	26
BIJLAGE 1 INPUT ZONL: SCENARIO'S	27
BIJLAGE 2 INPUT ZONL: TARIEF.....	29
BIJLAGE 3 FINANCIËLE DOORREKENING DOORGAAN HUIDIGE WIJZE	30
BIJLAGE 4 FINANCIËLE DOORREKENING ALGEMENE VOORZIENING	35
BIJLAGE 5 SCHATTING VOLUME MAATWERKVOORZIENING HH2	37
BIJLAGE 6 VOLUME EN KOSTEN WAS- EN STRIJKTAKEN	38



SAMENVATTING

Aanleiding

Het startdocument Hulp bij huishouden (HH) is in maart 2014 ter informatie aan de stuurgroepen van de gemeenten Steenwijkerland, Urk en Noordoostpolder voorgelegd. Hierin staan de stappen beschreven die worden genomen om de HH vorm te geven voor het jaar 2015. Aanleiding daarvoor zijn de aflopende contracten ZIN en werkafspraken met zorgaanbieders eind 2014, het naar verwachting in 2015 in werking treden van de nieuwe Wmo 2015 en de taakstellende korting van 40% op het budget voor HH per 2015. Het herzien van de HH heeft gevolgen voor onze inwoners, onze partners en de gemeenten.

In samenwerking met onze partner(s) (in beginsel de Zorggroep Oude en Nieuwe Land) proberen we vorm en inhoud te geven aan de HH. In gemeente Steenwijkerland, Urk en Noordoostpolder bedient ZONL ca. 95 a 97% van onze cliënten.

Doel

Het doel is het bepalen van het scenario om de HH vorm te geven voor het jaar 2015.

Vraagstelling

Welk scenario (algemene voorziening en/of maatwerkvoorziening) is op basis van de huidige visie/kaders/inhoudelijk doel, de huidige kennis/jurisprudentie en rekening houdend met een haalbare tijdsplanning het meest passend en past daarnaast binnen het beschikbare budget voor 2015?

Scenario's

In vastgesteld beleid van de gemeenten is opgenomen om voor HH een algemene voorziening op te zetten. In het startdocument HH is aangegeven, dat de volgende drie scenario's, inclusief een financiële doorrekening, zullen worden uitgewerkt:

1. doorgaan met de HH op de huidige manier (100% maatwerkvoorziening);
2. opzetten van een algemene voorziening voor HH (100%);
3. maatwerkvoorziening in combinatie met een algemene voorziening voor was- en strijkservice.

Het uitwerken van bovenstaande drie scenario's heeft antwoord gegeven op de vraagstelling.

Ad 1 Doorgaan met de HH op de huidige manier (100% maatwerkvoorziening)

Het huidige doorentarief voor het leveren van HH1 ZIN en HH2 ZIN is €22,00. Het huidige tarief HH1 PGB dienstverlening aan huis en HH1 en HH2 PGB regulier is €15,02. ZONL geeft aan de HH ZIN op de huidige manier niet te kunnen en willen voortzetten, aangezien de tarieven voor hen niet kostendekkend zijn. ZONL geeft aan, dat voor hen een kostendekkend tarief van €27,50 noodzakelijk is.

De gemeenten hebben met het door ZONL voorgestelde tarief een financiële doorrekening gemaakt. Hierbij is ook gekeken naar het effect van herindicatie van bestaande cliënten HH. Op basis van deze financiële doorrekening leidt doorgaan met de HH op de huidige manier tot een tekort van krap € 500.000 op het "oude" Wmo budget. Tijdens de overbruggingsperiode leidt dit tot een tekort van krap € 400.000 op het "oude" Wmo budget.

Dit betekent, dat het tarief ZIN van €27,50 per uur van ZONL geen reële optie is gezien de taakstellende korting van 40% op het budget HH. Het is niet haalbaar de HH op de huidige manier voort te zetten. Ditzelfde geldt voor de overbruggingsperiode van een half jaar.



ZONL geeft aan dat zij zich realiseert dat een tarief van €27.50 voor de gemeenten geen optie is maar geeft tegelijkertijd aan, dat ze de HH niet kan voortzetten zonder een kostendekkend tarief. ZONL geeft er de voorkeur aan om gezamenlijk met gemeenten een nieuwe vorm van HH op te zetten. Dit betreft de algemene voorziening HH.

Ad 2 Organiseren van een algemene voorziening HH in combinatie met een beperkt deel maatwerkvoorziening

Het is juridisch mogelijk een algemene voorziening HH onder de Wmo 2015 op te zetten. Hierbij kunnen we niet volstaan met een 100% algemene voorziening. Er moet een maatwerkvoorziening blijven bestaan voor een (relatief beperkte) specifieke groep. Om dit te beoordelen zijn herindicaties nodig. Hierbij wordt maatwerk geleverd. De maatwerkvoorziening hoeft alleen te blijven bestaan voor HH2. HH1 valt onder de algemene voorziening.

Inwoners/cliënten kunnen met hun hulpvraag rechtstreeks bij het bemiddelingsbureau terecht. Het bemiddelingsbureau matcht de vraag van inwoner/cliënt en het aanbod van ZZP'ers/dienstverleners aan huis. Inwoner/cliënt heeft keuzevrijheid in de keuze voor welke ZZP'er en welk product wordt gekozen. Het product kan bijvoorbeeld zijn 1,5 uur of 2,5 uur hulp per week.

ZONL ziet vanuit haar verantwoordelijkheid voor haar medewerkers een belangrijke rol voor zichzelf weggelegd in de ontwikkeling en opzet van een bemiddelingsbureau. ZONL geeft aan, dat voor hen de beste optie is dat de nieuwe organisatievorm los staat van de Zorggroep. Wel houden zij graag (voorlopig) verbinding en hechten zij waarde aan een intensieve samenwerking, zodat het voor de medewerkers van ZONL vertrouwd voelt om over te stappen als ZZP'er naar het bemiddelingsbureau. Bovendien zorgt het ook voor een zachte landing voor de cliënten.

Gemeenten willen de algemene voorziening subsidiëren voor maximaal 3 jaar. ZONL zal een subsidie aanvraag moeten indienen voor de activiteiten van de dienstverlening van het bemiddelingsbureau en niet voor het product / de bemiddeling. In de subsidieaanvraag zal ZONL de hoogte van de gevraagde subsidie moeten onderbouwen.

Gevolgen voor cliënten

Door de algemene voorziening kan de maatschappelijke ondersteuning in principe voor alle cliënten worden voortgezet, ondanks de korting op het budget HH. Van cliënten wordt in de nieuwe situatie verwacht, dat zij tegen een kostendekkend uurtarief van €12,50 per uur de hulp inhuren en betalen, tenzij uit onderzoek bij het sociaal team en de bijzondere bijstand blijkt dat cliënt het niet kan betalen. Als uit de individuele toets bij de bijzondere bijstand blijkt, dat cliënt het niet zelf kan betalen dan wordt cliënt financieel gecompenseerd voor de kosten. Gemeenten kunnen op deze wijze een vangnet bieden voor deze cliënten, aangezien bij de bijzondere bijstand rekening wordt gehouden met de draagkracht van cliënt en de stapeling van eigen bijdragen bij algemene- en maatwerkvoorzieningen.

Als zowel cliënten als medewerkers van aanbieders overgaan naar het bemiddelingsbureau, dan kunnen cliënten op deze manier hulp in het huishouden blijven ontvangen van hun vertrouwde medewerker, al dan niet financieel gecompenseerd via de bijzondere bijstand.

Gevolgen voor medewerkers van onze huidige HH ZIN leveranciers

Als gevolg van de korting van het Rijk op de budgetten kunnen gemeenten het tarief van €27.50 niet meer bekostigen. Een algemene voorziening biedt de mogelijkheid om tegen acceptabele kosten hulp bij huishouden te blijven organiseren voor hen die dit nodig hebben. Cliënten die nu gebruik maken van ZIN zullen moeten worden geherindiceerd. Doel van de herindicatie is om cliënten zoveel mogelijk naar de algemene voorziening te verwijzen. Er zal dus veel minder gebruik worden gemaakt van ZIN. ZONL ziet zich door de afname ZIN genoodzaakt om voor 1 juli 2014 collectief ontslag aan te vragen voor medewerkers ZIN.



Voor deze medewerkers van ZONL en medewerkers van andere zorgaanbieders bestaat de mogelijkheid om zich vervolgens in te schrijven bij het nieuw op te zetten bemiddelingsbureau. Voor deze medewerkers betekent dit dat zij actief als werkende kunnen blijven participeren aan de samenleving.

ZONL voelt zich er voor verantwoordelijk, dat zij de medewerkers ook iets kunnen meegeven op het gebied van sociale zekerheidsaspecten, zoals pensioen en compensatie bij ziekte. ZONL heeft de gemeenten gevraagd hier samen iets voor te regelen. ZONL werkt op korte termijn uit wat zij op dit gebied voor hun medewerkers kunnen betekenen.

De stuurgroep van de gemeente Noordoostpolder heeft op 28 april jl. besloten, dat zij geen verantwoordelijkheid of een rol heeft in het (eenmalig) organiseren van een sociaal fonds voor de medewerkers van onze huidige HH ZIN leveranciers. Dat gemeenten een korting van 40% krijgen op het budget voor HH met ingang van 2015 is de verantwoordelijkheid van het Rijk. De oorzaak voor het aanpassen van het gemeentelijke beleid ligt bij het Rijk. Dit heeft gevolgen voor ZONL. ZONL heeft een verantwoordelijkheid voor zijn medewerkers. De gemeenten voelen een verantwoordelijkheid om samen met ZONL een zo optimaal mogelijke zachte landing voor zowel medewerkers van onze huidige zorgaanbieders als onze cliënten te realiseren. Door de algemene voorziening HH op bovenstaande wijze op te zetten wordt dit gerealiseerd.

De stuurgroepen van gemeente Urk en Steenwijkerland doen 19 mei a.s. een principe uitspraak hierover.

Financiële perspectief scenario

Uit onderzoek van het CAK in 2011 naar de inkomenspositie van HH gebruikers blijkt, dat 80% van hen de minimale eigen bijdrage betaalde. Dit betekent waarschijnlijk dat zij een inkomen op minimumniveau hebben. Cliënten die de algemene voorziening niet zelf kunnen betalen zullen vanuit de bijzondere bijstand mogelijk een financiële compensatie voor de kosten (voucher) ontvangen voor het gedeelte dat ze niet kunnen betalen. Bij de financiële doorrekening voor de kosten van de algemene voorziening is uitgegaan, dat 80% van de cliënten de kosten (€12,50 x gemiddeld 2,5 uur) behorende bij de algemene voorziening niet kunnen betalen en een financiële compensatie via de bijzondere bijstand ontvangen van 100%.

Bij de financiële doorrekening voor de kosten van de maatwerkvoorziening zijn de taken "niet de regie over het huishouden kunnen voeren (normtijd 30 minuten per week)" en/of "niet de zorg voor kinderen kunnen uitvoeren op basis van beperkingen" meegenomen. De hulp bij huishouden taken, zoals zwaar en licht huishoudelijk werk en was- en strijktaken zijn ondergebracht in de algemene voorziening. Bij de doorrekening is uitgegaan van het tarief van €27,50 en van maximale herindicatie.

Op basis van de financiële doorrekening voor het organiseren van een algemene voorziening HH in combinatie met een beperkt deel maatwerkvoorziening **komen de lasten ruim € 300.000 lager uit de begroting op basis van het "oude" WMO-budget. Vanaf 2015 komen er nieuwe aanvullende taken vanuit een decentralisatie AWBZ onder de Wmo. De status van het verschil tussen het budget en de begrote lasten is enerzijds een vangnet bieden aan de meest kwetsbaren en aan inwoners die het echt niet redden en anderzijds een component in de onzekerheid van de totale lasten van alle beleid uit de drie decentralisaties (budget sociaal domein). Over de uitputting van het budget voor Wmo breed kan derhalve geen uitspraak worden gedaan of deze middelen voor 2015 althans voldoende zijn om de uitgaven te dekken.**



Het is financieel en qua tijdsplanning reëel en haalbaar een algemene voorziening HH te organiseren in combinatie met een beperkt deel maatwerkvoorziening.

Ad 3 Maatwerkvoorziening in combinatie met een algemene voorziening voor was- en strijkservice

Er verandert vanaf 2015 heel veel in de zorg. Er is een integrale afweging gemaakt over de inzet van het sociale netwerk. Daarbij is de vraag gesteld of het verstandig is om in deze fase van de transitie zwaar in te zetten op het organiseren van een algemene voorziening voor de was- en strijktaken. Ervaringen uit het land leren dat er dan een verschuiving optreedt van deze werkzaamheden richting het netwerk. Terwijl het netwerk mogelijk anders kan worden ingezet ten behoeve van de maatschappelijke participatie van zorgvrager.

Op basis van bovengenoemde integrale afweging, de in kaart gebrachte voor- en nadelen en mede door de voorkeur van ZONL voor één algemene voorziening is het voorstel van de gemeenten om geen aparte algemene voorziening voor was- en strijkservice op te zetten. Dit scenario is dan ook niet verder uitgewerkt. Wel zijn het volume en de kosten die gepaard gaan met de was- en strijktaken in kaart gebracht. Op jaarbasis gaan de was- en strijktaken voor de gemeenten gepaard met 71.603 uren en bedragen de kosten in totaal € 1.586.371. De mogelijkheid blijft altijd bestaan om in de toekomst een algemene voorziening voor een was- en strijkservice op te zetten.

Conclusie

Op basis van de huidige visie/kaders/inhoudelijk doel, de huidige kennis/jurisprudentie en rekening houdend met een haalbare tijdsplanning is het meest passende scenario het organiseren van een algemene voorziening HH. Dit scenario, in combinatie met voor een beperkt deel een maatwerkvoorziening in stand houden, past daarnaast binnen het beschikbare budget voor 2015.

Aanbeveling

Het voorstel aan de stuurgroepen van de gemeenten is om:

1. in te stemmen met het opzetten van een algemene voorziening HH;
2. in te stemmen met het in werking treden van de algemene voorziening per 1 januari 2015;
3. in te stemmen met het uitvoeren van (het merendeel van de) herindicaties in de periode juli tot en met september;
4. in te stemmen met financiële compensatie via de bijzondere bijstand of een nader te bepalen compensatieregeling.

Bovenstaande is onder voorbehoud van in werking treden van de Wmo 2015 per 1 januari 2015.



1. INLEIDING

1.1. Aanleiding

Het startdocument Hulp bij huishouden (HH) is in maart 2014 aan de stuurgroepen van de gemeenten Steenwijkerland, Urk en Noordoostpolder (SUN gemeenten) voorgelegd. Het doel van dit startdocument was om de stuurgroepen van de gemeenten te informeren over de stappen die worden genomen om de HH vorm te geven voor het jaar 2015. Aanleiding daarvoor zijn de aflopende contracten ZIN en werkafspraken met zorgaanbieders eind 2014, het naar verwachting in 2015 in werking treden van de nieuwe Wmo 2015 en de taakstellende korting van 40% op het budget voor HH per 2015. Het herzien van de HH kan niet zonder gevolgen blijven voor onze inwoners, onze partners en de gemeenten. Aan ons de taak dit op een zo zorgvuldige wijze, met oog voor de meest kwetsbaren, op te vangen.

In samenwerking met onze partner(s) (in beginsel de Zorggroep Oude en Nieuwe Land) proberen we vorm en inhoud te geven aan de HH. ZONL is de grootste zorgaanbieder in de regio. In principe iedere twee weken vindt er overleg plaats met ZONL. Het tussentijds resultaat van deze gesprekken periodiek met de portefeuillehouder(s) en daar waar aan de orde met de stuurgroep(en) besproken. Hierin is een ieder geïnformeerd over de stand van zaken op dat moment en is gevraagd een principe uitspraak te doen over "Vinden wij als gemeenten, dat wij een verantwoordelijkheid of een rol hebben in het organiseren van een sociaal fonds voor de medewerkers van onze huidige zorgaanbieders?". Het antwoord hierop is verwerkt in het Eindrapport HH, welke middels dit rapport wordt voorgelegd.

1.2. Doel

Het doel is het bepalen van het scenario om de HH vorm te geven voor het jaar 2015.

1.3. Inhoudelijk doel

Het ondersteunen van inwoners met beperkingen om naar maximaal eigen vermogen te blijven deelnemen aan de samenleving daar waar ze dat op eigen kracht niet kunnen en het niet zelf kunnen betalen, mét het daarvoor beschikbaar gestelde budget en dit op een efficiënte wijze vorm te geven.

1.4. Vraagstelling

Welk scenario (algemene voorziening en/of maatwerkvoorziening) is op basis van de huidige visie/kaders/inhoudelijk doel, de huidige kennis/jurisprudentie en rekening houdend met een haalbare tijdsplanning het meest passend en past daarnaast binnen het beschikbare budget voor 2015?

1.5. Scenario's

Gemeente Noordoostpolder heeft de wijze van doorontwikkeling van voorzieningen meegenomen in de nota Lokale ondersteuning, uitgangspunten voor een krachtige uitvoeringsorganisatie in het sociale domein, welke najaar 2013 is vastgesteld door het college. Hierin is opgenomen om voor HH een algemene voorziening voor schoonmaakondersteuning op te zetten. Gemeente Urk en Steenwijkerland onderzoeken in 2014 ook de mogelijkheden voor het opzetten van een algemene voorziening voor schoonmaakondersteuning.



In het startdocument HH is aangegeven, dat de volgende drie scenario's, inclusief een financiële doorrekening, zullen worden uitgewerkt:

1. doorgaan met de HH op de huidige manier (100% maatwerkvoorziening);
2. opzetten van een algemene voorziening voor HH (100%);
3. maatwerkvoorziening in combinatie met een algemene voorziening voor was- en strijkservice.

Het uitwerken van bovenstaande drie scenario's zal antwoord geven op de in paragraaf 1.4 beschreven vraagstelling.

1.6. Beleidsuitgangspunten

Bij het uitwerken van de scenario's gaan we uit van de volgende uitgangspunten:

- cliënt behoudt zoveel mogelijk zijn vertrouwde hulp;
- waarborgen kwaliteit hulp bij huishouden;
- maatwerk kunnen bieden aan cliënt;
- maatschappelijke ondersteuning continueren voor cliënten;
- inzetten op het versterken van algemene voorzieningen om zodoende een verschuiving van maatwerkvoorziening naar algemene voorziening te kunnen realiseren;
- HH2 (regie voeren over het huishouden) wordt indien mogelijk meegenomen met de functie Begeleiding vanuit de AWBZ, die per 1 januari 2015 onder verantwoordelijkheid van de gemeenten komt;
- een vangnet zijn voor de inwoners die het echt nodig hebben en die er zelf (financieel) niet in kunnen voorzien;
- periode van onzekerheid voor cliënten en hulpverleners indien mogelijk zo kort mogelijk houden;
- binnen het budget blijven.

Risico's bij dit proces zijn:

- onduidelijkheid over de uiteindelijke inhoud van de nieuwe wmo;
- overgangsrecht;
- organisatiebelangen;
- beperkte invoeringstijd;
- kostenneutraal.

1.7. Resultaat

Voorstel om de HH vorm te geven per 2015.



2. SCENARIO'S

2.1. Inleiding

Met betrekking tot de scenario's, zoals beschreven in paragraaf 1.5, zijn we in dialoog gegaan met ZONL. In Noordoostpolder, Urk en Steenwijkerland bedient ZONL ca. 95 a 97% van onze cliënten. Gezien het grote belang en aandeel van ZONL in de regio zijn we in eerste instantie in gesprek met deze zorgaanbieder. ZONL heeft aangegeven welke rol, kansen en risico's zij zien voor hun organisatie en hun medewerkers (zie bijlage 1). Hun input is meegenomen bij het uitwerken van de drie scenario's. Het gekozen scenario zal verder worden uitgewerkt en worden geïmplementeerd in 2014.

2.2. Doorgaan met de HH op de huidige manier (100% maatwerkvoorziening)

Op dit moment komt een cliënt na indicering op basis van beperkingen in aanmerking voor een maatwerkvoorziening op grond van de huidige Wmo.

2.2.1. Voor- en nadelen

De voordelen van het doorgaan met de HH op de huidige manier zijn:

- het huidige systeem blijft voor een deel behouden;
- de eigen bijdragen conform landelijk Besluit MO blijven behouden en zorgen voor anticumulatie van eigen bijdragen.

De nadelen van het doorgaan met de HH op de huidige manier zijn:

- sluit niet aan bij de gemeentelijke visie, het beleidsplan en de gekantelde werkwijze;
- draagt niet bij aan het versterken en het beter toegankelijk maken van de algemene voorzieningen in Urk, Steenwijkerland en Noordoostpolder en draagt daardoor niet bij aan een meer inclusievere samenleving;
- de huidige bureaucratie blijft in stand: de gemeente geeft een indicatie af en de zorgaanbieder zet de hulp in;
- weinig ruimte voor innovatie of uitdaging tot innovatieve oplossingen;
- de concept wettekst Wmo 2015 verwijst naar het inzetten op het versterken van algemene voorzieningen. Hieraan wordt niet voldaan.

2.2.2. Huidige tarieven

Het dooreentarieff voor het leveren van huishoudelijke zorg Zorg in natura (ZIN) categorie 1 en 2 (HH1 en HH2) is door de raad in 2010 op €22,00 vastgesteld. Het tarief PGB dienstverlening aan huis (PGB DvaH) en PGB regulier voor hulp bij huishouden categorie 1 is door het college in 2010 op €15,02 vastgesteld. Het uurtarief PGB dienstverlening aan huis is opgebouwd uit loon voor de dienstverlener aan huis (DvaH) (€12,57) en vergoeding voor de Bemiddelings- en serviceorganisatie (€2,45). Op basis van een herijking zijn de tarieven voor het jaar 2013 en 2014 ongewijzigd vastgesteld door het college. ZONL heeft in een formele reactie eind 2013 aangegeven, dat zij voor 2014 niet uitkomen met het vastgestelde tarief van € 22,00. De gemeenten hebben aangegeven, dat het tarief conform afspraken in het convenant is herijkt en dat € 22,00 volstaat.



2.2.3. Voorstel tarief ZIN vanaf 2015 van ZONL

ZONL geeft aan de HH op de huidige manier niet te kunnen en willen voortzetten, aangezien het tarief niet kostendekkend voor hen is. Wij hebben aan ZONL gevraagd om aan te geven, inclusief onderbouwing, voor welk tarief zij de HH kostendekkend kunnen uitvoeren. Op 10 april jl. hebben wij van ZONL een gemotiveerd nieuw tarief HH ZIN ontvangen voor het scenario als we kiezen om door te gaan met de HH op de huidige manier (zie bijlage 2).

ZONL geeft aan, dat door de afname van het aantal uren (volume) en daarmee het beëindigen van de tijdelijke (lager ingeschaalde) contracten het gemiddeld uurloon is gestegen. En tegelijk is er een behoorlijk kostenverhogend effect van extra verlof vanwege hogere leeftijden. ZONL geeft aan, dat dit CAO verplichtingen zijn. Voor 2015 verwacht ZONL, dat zij op het maximale van de schaalloon gaan uitkomen. Dit betekent voor ZONL, dat zij in het jaar 2015 afhankelijk van de cao-verplichtingen nog een aanpassing moeten doen. Dit betekent voor het tarief het volgende voor ZONL:

Overbruggingsperiode €25,00 per uur

ZONL geeft aan, dat zij tijdens een overbruggingsperiode van maximaal een half jaar de HH tegen €25,00 per uur kunnen voortzetten. Dit zou nodig zijn, als het Rijk besluit dat het in werking treden van de Wmo 2015 voor een bepaalde periode wordt uitgesteld.

Doorzetten HH op de huidige manier ca. €27,50 per uur

Wanneer we doorgaan met de HH op de huidige manier, dan wil ZONL dit alleen uitvoeren tegen een kostendekkend tarief. ZONL geeft aan, dat dit rond €27,50 komt te liggen.

Een nieuwe overeenkomst zal naar verwachting voor 98% onder dezelfde condities kunnen worden voortgezet, alleen de prijs zal opnieuw worden herijkt. Hiervoor is een kort contracteringstraject noodzakelijk. Alle huidige aanbieders zullen een nieuw contract voorgelegd krijgen, dat inhoudelijk hetzelfde is als het huidige contract met uitzondering van de prijsstelling. Alleen de prijsstelling zal in dit contract naar boven worden aangepast. De verwachting is, dat de huidige partijen zonder problemen dit nieuwe contract zullen ondertekenen. Dit is naar verwachting goed haalbaar binnen de tijdsplanning.

2.2.4. Financiële doorrekening gemeenten met voorgesteld tarief ZONL

De gemeenten hebben met het door ZONL voorgestelde tarief van €27,50 een financiële doorrekening gemaakt (zie bijlage 3). Tevens hebben gemeenten de financiële doorrekening gemaakt met het door ZONL voorgestelde tarief van €25,00 tijdens een overbruggingsperiode.

Effect herindicatie

Hierbij is ook gekeken naar het effect van herindicatie van bestaande cliënten HH. Vanaf 2013 wordt de indicatie op ruimten en taken afgeven in plaats van op soort woning in het algemeen. De normtijden zijn aangepast. Hierdoor valt in het algemeen ureninzet van de indicaties voor HH bij het indiceren op maat lager uit voor nieuwe cliënten en bij herindicatie. Bij herindicatie kan namelijk meer rekening worden gehouden met de eigen kracht en mogelijkheden van mensen, waardoor zij bijvoorbeeld door een andere manier van handelen (swiffen in plaats van stofzuigen) deeltaken zelfstandig kunnen uitvoeren. Er is gekeken wat het effect is van het herindiceren van bestaande cliënten, die nog niet voor herindicatie in 2013 in aanmerking zijn geweest.



De resultaten van de financiële doorrekening staan in onderstaande tabel weergegeven voor de gemeenten:

		Huidige tarieven: tarief HH ZIN €22,00 en PGB DVaH en regulier €15,02		Overbruggingstarief ZIN: €25,00* en PGB DVaH en regulier €15,02		Voorgesteld tarief ZIN: €27,50 en PGB DVaH en regulier €15,02	
		Kosten huidige Situatie (huidige aantal uren)	Herindicatie op taken en ruimten	Kosten huidige Situatie (huidige aantal uren)	Herindicatie op taken en ruimten	Kosten huidige Situatie (huidige aantal uren)	Herindicatie op taken en ruimten
Gemeente Steenwijker- land	Totale kosten HH	€ 4.595.522	€ 4.595.522	€ 5.206.693	€ 5.206.693	€ 5.386.449	€ 5.386.449
	Kostenverschil	-	-	€ 611.171	€ 611.171	€ 790.928	€ 790.928
	Verschil in %	0,00%	0,00%	13,30%	13,30%	17,21%	17,21%
Gemeente Urk	Totale kosten HH	€ 777.336	€ 777.336	€ 854.112	€ 854.112	€ 876.694	€ 876.694
	Kostenverschil	-	-	€ 76.776	€ 76.776	€ 99.358	€ 99.358
	Verschil in %	0,00%	0,00%	9,88%	9,88%	12,78%	12,78%
Gemeente Noordoost- polder	Totale kosten HH	€ 3.488.389	€ 3.170.318	€ 3.854.410	€ 3.506.696	€ 3.962.063	€ 3.605.630
	Kostenverschil	-	- € 318.071	€ 366.020	€ 18.306	€ 473.673	€ 117.241
	Verschil in %	0,00%	-9,12%	10,49%	0,52%	13,58%	3,36%
Totaal SUN- gemeenten	Totale kosten HH	€ 8.861.247	€ 8.543.176	€ 9.915.215	€ 9.567.501	€ 10.225.205	€ 9.868.773
	Kostenverschil	-	€ 318.071	€ 1.053.968	€ 706.254	€ 1.363.958	€ 1.007.526
	Verschil in %	0,00%	3,72%	11,89%	7,97%	15,39%	11,37%

*Tarief voor het eerste half jaar is €25 en daarna €27,50, dus gemiddeld €26,25.

Gemeente Noordoostpolder

Bij de financiële doorrekening is uitgegaan van het aantal cliënten in maart 2014 (1212 in Steenwijkerland) met een indicatie voor HH die op jaarbasis 239.132 uren hulp nodig hebben. *Dit kan afwijken van het werkelijke aantal uren (en dus ook kosten), aangezien fluctuaties van nieuwe en aflopende indicaties gedurende het jaar niet zijn meegenomen.* Bij de berekening van de herindicaties is er van uitgegaan, dat het gemiddelde aantal uren per week gelijk zal zijn aan het gemiddeld geïndiceerd aantal uren per week wat geïndiceerd wordt op ruimte en taken zoals plaatsvindt vanaf 1 januari 2013.

Aanbesteding

Continuering van de HH op de huidige manier zou ook via een aanbesteding in de markt kunnen worden gezet.

2.2.5. Wmo 2015 gevolgen voor huidige vorm HH

Daarnaast heeft de Wmo 2015 mogelijk gevolgen voor de huidige vorm HH. In de Wmo 2015 is opgenomen, dat het niet de bedoeling is dat de bemiddelingskosten door de gemeenten worden gefinancierd. Dit zou kunnen betekenen, dat de huidige HH1 PGB dienstverlening aan huis constructie niet de bedoeling is. De term "niet de bedoeling" is arbitrair, zodat voorsnog de PGB DVaH constructie zou kunnen worden voortgezet vanaf 2015. Dit wordt verder uitgezocht als voor het scenario, doorgaan met de HH op de huidige manier, wordt gekozen.



2.3. Opzetten van een algemene voorziening voor HH (100%)

In het kader van de gekantelde manier van werken past het om in te zetten op het organiseren van een algemene voorziening voor HH (100%). De VNG heeft in haar ledenbrief aan gemeenten aangegeven, dat gemeenten ook kunnen volstaan met het verwijzen naar schoonmaakondersteuning op de particuliere markt als dit beschikbaar en adequaat is. Er zijn gemeenten in het land, die stoppen met het bieden van hulp bij huishouden categorie 1 en het aan de markt overlaten. Zij zijn in het algemeen voornemens de financiële compensatie te regelen via de bijzondere bijstand. De SUN gemeenten hebben de voor- en nadelen van het verwijzen naar de markt voor HH in de volgende paragraaf weergegeven.

2.3.1. Voor- en nadelen verwijzen naar de markt

De voordelen van verwijzen naar schoonmaakondersteuning op de particuliere markt zijn:

- gemeenten hebben hiermee geen bemoeienis;
- naar verwachting financieel voor gemeenten het meest voordelig, doordat qua toeleiding minder uitvoeringskosten zijn;
- sluit aan bij de eigen verantwoordelijkheid van inwoners.

De nadelen van verwijzen naar schoonmaakondersteuning op de particuliere markt zijn:

- collectief ontslag voor huidige medewerkers van onze zorgaanbieders zonder perspectief naar nieuw werk (zorgt niet voor zachte landing);
- zorgt niet voor een zachte landing voor cliënten;
- geen invloed op de prijs en aantal uren schoonmaakondersteuning per week, waardoor ook risico op meer kosten via de bijzondere bijstand.

De nadelen wegen zwaarder voor de gemeenten dan de voordelen. Daarom gaat de voorkeur van de gemeenten uit naar het opzetten van een algemene voorziening. De voor- en nadelen van een algemene voorziening worden in de volgende paragraaf weergegeven.

2.3.2. Voor- en nadelen opzetten algemene voorziening

De voordelen van het opzetten van een algemene voorziening HH zijn:

- sluit aan bij de gemeentelijke visie, het beleidsplan en de gekantelde werkwijze;
- draagt bij aan het versterken en het beter toegankelijk en gebruiksvriendelijker maken van de algemene voorzieningen in SUN gemeenten, zodat meer inwoners er gebruik van kunnen maken en draagt daardoor bij aan een meer inclusieve samenleving;
- een afname van administratieve lasten voor inwoners, tenzij een inwoner met beperkingen aangeeft het niet te kunnen betalen. Dan zal een onderzoek via het sociaal team en de bijzondere bijstand plaatsvinden;
- maakt het mogelijk te investeren in innovatieve en doelmatige voorzieningen;
- maakt het mogelijk op het gebied van HH een verschuiving van maatwerkvoorziening naar algemene voorziening te realiseren;
- kosten van een algemene voorziening zijn veelal lager dan een maatwerkvoorziening.

De nadelen van het opzetten van een algemene voorziening HH zijn:

- niet alle inwoners kunnen hier gebruik van maken, namelijk inwoners met specifieke beperkingen, daarvoor blijft een maatwerkvoorziening nodig (zie paragraaf 2.3.3.).

2.3.3. 100% algemene voorziening HH niet mogelijk

Het is juridisch mogelijk een algemene voorziening HH onder de Wmo 2015 op te zetten. Opgemerkt moet worden dat niet kan worden volstaan met een 100% algemene voorziening. Er moet een maatwerkvoorziening blijven bestaan voor een (relatief beperkte) specifieke groep. De maatwerkvoorziening hoeft alleen te blijven bestaan voor HH2. HH1 valt onder de algemene voorziening HH. Taken zoals het verzorgen van kinderen kunnen niet onder een



algemene voorziening HH plaatsvinden. Daarnaast wordt indien mogelijk de regie over het huishouden meegenomen bij de functie begeleiding die vanaf 2015 onder de verantwoordelijkheid van gemeenten komen. Echter het is de verwachting, dat niet iedereen die regie over het huishouden heeft ook een indicatie voor de functie begeleiding heeft. Om dit te beoordelen zijn herindicaties nodig. Hierbij wordt maatwerk geleverd.

2.3.4. Voorstel algemene voorziening HH

Het proces van een algemene voorziening HH is in onderstaand stroomschema gevisualiseerd waarbij voor Bijzonder Bijstand ook compensatieregeling gelezen kan/moet worden en voor sociaal team het gebiedsteam:

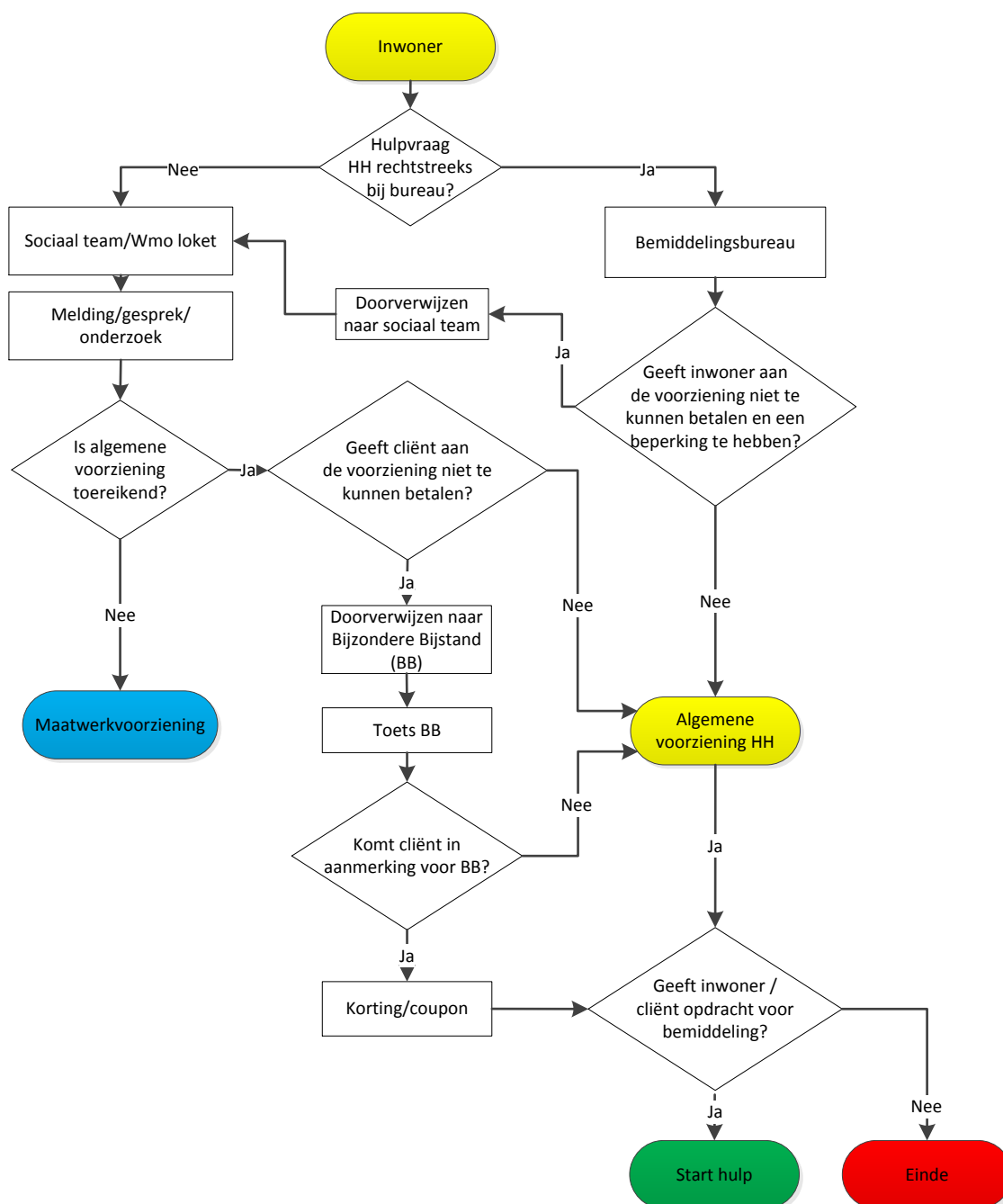

Inwoner rechtstreeks via bemiddelingsbureau of gebiedsteam

Een inwoner kan rechtstreeks naar het bemiddelingsbureau gaan. Een inwoner met beperkingen die het zelf kan betalen, kan op eigen kracht zich redden. Als inwoner aangeeft het niet te kunnen betalen, vraag het bemiddelingsbureau of de inwoner beperkingen heeft waardoor deze de hulp bij huishouden niet kan uitvoeren. Is dit het geval, dan verwijst het bemiddelingsbureau de inwoner door naar het gebiedsteam, waar ook medewerkers van de gemeente onderdeel van uit maken. Client meldt het probleem en hierop gaat het gebiedsteam in gesprek met cliënt en voert een (beperkt) onderzoek uit conform Wmo 2015. Een inwoner kan zich ook rechtstreeks melden bij het gebiedsteam.

Onderzoek

Uit het onderzoek naar de behoeften, persoonskenmerken en de voorkeuren van de cliënt volgt uiteindelijk een advies van het gebiedsteam wat nodig is qua aantal uren HH op grond van taken en ruimten. Als uit onderzoek blijkt, dat een algemene voorziening niet (volledig) toereikend is voor cliënt, wordt een maatwerkvoorziening voor het volledige (of gedeeltelijke) aantal uren geboden ter compensatie. Als uit onderzoek blijkt, dat een algemene voorziening wel toereikend is voor cliënt, wordt cliënt verwezen naar de algemene voorziening. Naar de algemene voorziening HH kan worden verwezen als deze daadwerkelijk beschikbaar is, door cliënt financieel kan worden gedragen en een adequate compensatie biedt.

Rekening houden met draagkracht bij algemene voorziening HH

Geeft cliënt aan de voorziening niet te kunnen betalen, dan wordt cliënt in dit individuele geval doorverwezen naar de compensatieregeling. Voor de aan de Wmo-voorzieningen verbonden niet-inkomensafhankelijke (eigen) bijdrage aan de algemene voorziening HH kan in individuele gevallen een beroep worden gedaan op de compensatieregeling. Aan de hand van de criteria van artikel 35 lid 1 Participatiewet wordt getoetst of in een individueel geval compensatie toegekend kan worden. Dat kan zich ook voordoen in geval van stapeling van bijdragen. Er wordt compensatie toegekend onder aftrek van eigen draagkracht. Op deze wijze wordt rekening gehouden met de draagkracht bij algemene voorzieningen. Blijkt uit de toets, dat cliënt niet in aanmerking komt voor compensatie, dan kan cliënt gebruik maken van de algemene voorziening HH echter zonder financiële compensatie. In principe betaalt de inwoner dan zelf de kosten van de hulp (benodigd aantal uren x tarief).

Volledige of gedeeltelijke vergoeding regelen via voucher

Als uit de toets compensatie blijkt, dat cliënt het niet zelf kan betalen dan wordt cliënt individueel gecompenseerd voor de kosten. Client zou van de gemeente een voucher kunnen ontvangen. Deze voucher, waarin de tariefsbijdrage van de gemeente staat aangegeven, geeft cliënt vervolgens aan de ZZP'er/DVaH. De ZZP'er/DVaH int deze voucher/deze tariefsbijdrage bij de gemeente. Gemeente betaalt de kosten (tarief minus tariefsbijdrage van cliënt) via de compensatieregeling. De precieze wijze waarop dit wordt ingeregeld werken gemeenten verder uit.

Inwoner/cliënt is opdrachtgever

Inwoner/cliënt is opdrachtgever van ZZP'er/DVaH (opdrachtnemer). Inwoner/cliënt heeft keuzevrijheid in de keuze voor welke ZZP'er/DVaH en welk product van de algemene voorziening HH via het bemiddelingsbureau wordt gekozen. Iedereen die gebruik maakt van de algemene voorziening kan kiezen uit dezelfde producten. Het aanbod van de voorziening is dus voor iedereen gelijk. Indien een cliënt niet voldoende heeft aan de algemene voorziening, dan kan voor deze cliënt voor het meerdere een recht op een maatwerkvoorziening bestaan.



2.3.5. Bemiddelingsbureau

De taken van het bemiddelingsbureau zijn:

- matchen van de vraag van inwoner/cliënt en het aanbod van ZZP'er/DVaH;
- aanbieden van modelovereenkomsten tussen inwoner/cliënt en ZZP'er/DVaH, waar inwoner/cliënt gebruik van kan maken. De modelovereenkomst bevat voorwaarden, waaronder hoogte arbeidsloon;
- informeren van cliënten en indien nodig gericht doorverwijzen naar het gebiedsteam, gemeente en/of andere organisaties, zoals ZONL;
- aanbieden aanmeldingsformulier aan ZZP'er/DVaH, bestemd voor aanmelding bij het bemiddelingsbureau;
- bieden van een vraagbaakfunctie aan ZZP'er/DVaH, zodat de hulp met vragen terecht kan bij een deskundige. De signalen die het bemiddelingsbureau hierbij opvangt, kunnen indien nodig worden doorgegeven aan het gebiedsteam.

De taken van de ZZP'er/DVaH (opdrachtnemer) zijn:

- uitvoeren van taken HH, zoals afgesproken met de inwoner/cliënt (opdrachtgever);
- signaleren (net als alle inwoners in de participatiesamenleving) of er aanvullende zorg of welzijn nodig is en indien nodig doorverwijzen naar gebiedsteam, gemeente en/of andere organisaties, zoals ZONL.

De vraag is aan ZONL voorgelegd of zij het bemiddelingsbureau willen vormgeven of dat de gemeente een aanbesteding bemiddelingsbureau zal opstarten voor een extern bureau. ZONL geeft aan, dat voor hen de beste optie is dat de nieuwe organisatievorm op termijn los staat van de Zorggroep. Wel houden zij graag (voorlopig) verbinding en hechten zij waarde aan een intensieve samenwerking in het belang van de mensen die naast huishoudelijke hulp ook zorg nodig hebben. Ook geeft de OR van ZONL aan in de overgangstermijn nog verbinding te willen houden met het bemiddelingsbureau, zodat het voor de medewerkers van ZONL vertrouwd voelt om over te stappen als ZZP'er/DVaH naar het bemiddelingsbureau. Bovendien zorgt het ook voor een zachte landing voor de cliënten. Dit is van belang voor zowel gemeente als ZONL. Naar verwachting zal op langere termijn het bemiddelingsbureau zich afscheiden van ZONL en verder gaan als een zelfstandige organisatie. ZONL ziet vanuit haar verantwoordelijkheid voor haar medewerkers een belangrijke rol voor zichzelf weggelegd in de ontwikkeling en opzet van een bemiddelingsbureau. Een passende vorm zou zijn een soort bemiddelingsbureau 'Gewoon schoon' waar vraag en aanbod samen komen en worden gekoppeld.

Gemeenten gaan akkoord met het opzetten van een bemiddelingsbureau door ZONL, aangezien dit bijdraagt aan een zachte landing voor cliënten en ZZP'er.

Gemeenten hebben hier als voorwaarde aan verbonden, dat het bemiddelingsbureau een verbinding heeft met ZONL. Pas als het bemiddelingsbureau los van ZONL goed functioneert, kan de band met ZONL worden verbroken.

Bekostiging algemene voorziening door gemeenten

Gemeenten betalen in dit scenario de kosten voor het opzetten en in stand houden van de algemene voorziening / het bemiddelingsbureau. Gemeenten betalen niet de kosten voor de bemiddeling. Dit is bewust gedaan om iedere schijn van werkgeverschap van het bemiddelingsbureau tegen te gaan. Inwoner/cliënt is opdrachtgever en hulp is opdrachtnemer. De financieringsstroom loopt daarom niet via het bemiddelingsbureau.

In de huidige situatie betalen gemeenten wel de bemiddelingskosten bij PGB DVaH. De huidige bemiddelingskosten voor de gemeenten bedragen, zoals weergegeven in onderstaande tabel, in totaal € 460.359:



Uitgaven bemiddeling op jaarbasis PGB DVaH			
	Uren bemiddeling	Bemiddelingstarief	Kosten bemiddeling
Steenwijkerland	78.922,00	€ 2,47	€ 194.937,34
Urk	16.021,60	€ 2,47	€ 39.573,35
Noordoostpolder	91.436,80	€ 2,47	€ 225.848,90
Totaal	186.380,40		€ 460.359,59

Gemeenten willen de inkoop van de algemene voorziening subsidiëren voor maximaal 3 jaar. ZONL zal een subsidie aanvraag moeten indienen voor de activiteiten van de dienstverlening van het bemiddelingsbureau en niet voor het product / de bemiddeling. In de subsidieaanvraag zal ZONL de hoogte van de gevraagde subsidie moeten onderbouwen. Het organiseren van een bemiddelingsbureau is naar verwachting haalbaar binnen de tijdsplanning.

2.3.6. Gevolgen voor cliënten

HH continueren voor cliënten: geen gevolgen voor ondersteuning

Door de algemene voorziening kan de maatschappelijke ondersteuning in principe voor alle cliënten (ca. 1100 via ZONL) worden voortgezet, ondanks de korting op het budget HH.

De ZZP'er/DVaH is onderdeel van de sociale omgeving (mantelzorgers, burens, familie, vrienden, vrijwilligers, sociaal team e.d.) van cliënt en samen fungeren zij "als gezichten achter de voordeur" die van belang zijn voor preventie en uitstel van zorgverzwaring.

Invoegen (financiële) eigen verantwoordelijkheid: financiële gevolgen voor inwoners

Voor de cliënt leidt de nieuwe algemene voorziening financieel gezien tot een "harde landing". Van inwoners/cliënten wordt in de nieuwe situatie verwacht, dat zij tegen een kostendekkend uurtarief van €12,50 de hulp inhuren en **betalen, tenzij uit onderzoek bij het gebiedsteam en de compensatieregeling blijkt dat cliënt het niet kan betalen**. Dan wordt cliënt individueel gecompenseerd voor de kosten. De inkomensafhankelijke eigen bijdrage op grond van het landelijk Besluit MO, die zij momenteel betalen bij de maatwerkvoorziening HH, vervalt wanneer zij overgaan van een maatwerkvoorziening naar een algemene voorziening.

Bij cliënten kan het gebruik maken van de algemene voorziening HH leiden tot een stapeling van eigen bijdragen voor algemene voorzieningen en maatwerkvoorzieningen. Van belang is, dat gemeenten een vangnet zijn voor cliënten die het niet zelf kunnen betalen. Gemeenten kunnen een vangnet bieden voor deze cliënten, aangezien bij de compensatieregeling rekening wordt gehouden met de draagkracht van cliënt en de stapeling van eigen bijdragen bij algemene- en maatwerkvoorzieningen.

Het invoegen van de (financiële) eigen verantwoordelijkheid past bij de visie, kader en beleidsuitgangspunten, die zijn vastgesteld. Op deze manier wordt een financiële prikkel bij cliënt neergelegd. Client kiest zelf het aantal uren hulp per week (bijvoorbeeld 1,5 uur of 2,5 uur etc.) en zal hierdoor waarschijnlijk niet meer afnemen dan nodig is.

Uitvoering compensatieregeling

Het is de bedoeling de compensatieregeling uit te laten voeren door de IGSD. Het invoegen van de financiële eigen verantwoordelijkheid zal leiden tot een toename van het aantal aanvragen (compensatieregeling) bij de IGSD en een toename van de hierbij behorende uitvoeringskosten. In november/december zal een inschatting worden gegeven van het aantal cliënten, dat mogelijk een aanvraag gaan indienen bij de IGSD.



Opbouw loon ZZP'er/DVaH

Cliënten moeten een ZZP'er/DVaH tenminste het minimumloon betalen. De gemeente bepaalt het loon voor de ZZP'er/DVaH. Het wettelijke minimumloon vanaf 1 juli 2014 is vastgesteld op €9,50 (op basis van een 36 uryge werkweek).

Het minimum bedrag inclusief vakantietoeslag van 8% bedraagt €10,26 per uur. Met het bedrag van €12,50 per uur wordt ruimschoots aan het wettelijk minimumloon voldaan. Op de site Ikzoekhuishoudelijkehulp.nl is ook te zien, dat dit een marktconform uurtarief is.

Cliënt behoudt zoveel mogelijk zijn vertrouwde hulp

Als zowel cliënten als medewerkers van aanbieders overgaan naar het bemiddelingsbureau, dan kunnen cliënten op deze manier hulp in het huishouden blijven ontvangen van hun vertrouwde medewerker, al dan niet financieel gecompenseerd via de compensatieregeling.

2.3.7. Gevolgen voor medewerkers van onze huidige HHZIN leveranciers

Collectief ontslag met tegelijkertijd zicht op mogelijkheid om als ZZP'er/DVaH te blijven werken bij het op te zetten bemiddelingsbureau

Aangezien gemeenten het tarief van € 27.50 niet kunnen bekostigen en een algemene voorziening wel de mogelijkheid biedt om tegen acceptabele kosten hulp bij huishouden te blijven organiseren voor hen die dit nodig hebben, zullen cliënten die nu gebruik maken van ZIN moeten worden geherindiceerd. Doel van de herindicatie is om cliënten zoveel mogelijk naar de algemene voorziening te verwijzen. Er zal dus veel minder gebruik worden gemaakt van ZIN. ZONL ziet zich genooddaakt om **voor 1 juli collectief ontslag aan te vragen voor medewerkers ZIN**. Voor deze medewerkers van ZONL en medewerkers van andere zorgaanbieders bestaat de **mogelijkheid om zich tegelijkertijd in te schrijven bij het nieuw op te zetten bemiddelingsbureau**. Voor deze medewerkers betekent dit dat zij actief als werkende kunnen blijven participeren aan de samenleving.

ZONL voelt zich er voor verantwoordelijk, dat zij de medewerkers ook iets kunnen meegeven op het gebied van sociale zekerheidsaspecten, zoals pensioen en compensatie bij ziekte. ZONL heeft de gemeenten gevraagd hier samen iets voor te regelen. ZONL wil dit doen vanuit goed werkgeverschap en ziet een rol voor de gemeenten als verantwoordelijken voor hun inwoners. ZONL werkt uit wat zij op dit gebied voor hun medewerkers kunnen betekenen, bijvoorbeeld door een dotatie.

De stuurgroep van de gemeente Noordoostpolder heeft op 28 april jl. besloten, dat zij geen verantwoordelijkheid of een rol heeft in het (eenmalig) organiseren van een sociaal fonds voor de medewerkers van onze huidige HH ZIN leveranciers. De stuurgroepen van gemeente Urk en Steenwijkerland doen 19 mei a.s. een principe uitspraak hierover.

De motivering die aan de principe uitspraak van gemeente Noordoostpolder ten grondslag ligt is als volgt:

In het zorgakkoord van april 2013 is opgenomen, dat gemeenten een korting van 40% krijgen op het budget voor HH met ingang van 2015. Gemeenten houden 60% van het budget om breed in te zetten voor ondersteuning van inwoners. In de Wmo 2015 is geen overgangsrecht voor de HH-clieuten opgenomen. Dat betekent dat gemeenten maatregelen moeten nemen om de bezuiniging in 2015 te kunnen opvangen en de wettelijke eisen met betrekking tot de overgangstermijnen in acht moeten nemen. De bedoeling vanuit het Rijk is, dat de voorziening HH in de Wmo wordt beperkt tot mensen die deze echt nodig hebben en die er zelf (financieel) niet in kunnen voorzien.

Deze keuze is de verantwoordelijkheid van het Rijk. De oorzaak voor het aanpassen van het gemeentelijke beleid ligt bij het Rijk. Dit heeft gevolgen voor ZONL. ZONL heeft een verantwoordelijkheid voor zijn medewerkers. De gemeenten voelen een verantwoordelijkheid om samen met ZONL een zo optimaal mogelijke zachte landing voor zowel medewerkers van



onze huidige zorgaanbieders als onze cliënten te realiseren. Door de algemene voorziening HH op bovenstaande wijze op te zetten wordt dit gerealiseerd.

363 medewerkers in loondienst bij ZONL en daarnaast PGB dienstverleners aan huis onder huidige bemiddelingsorganisatie van ZONL

Van de 363 medewerkers in loondienst bij ZONL werken 210 medewerkers meer dan 10 uur per week. Als zij als ZZP'er/DVaH gaan werken onder het nieuw op te zetten bemiddelingsbureau, dan vallen zij vanaf 10 uur per week (meer dan 9 uur per week) werken in een hogere belastingschaal. Deze groep wordt als gevolg van belastingmaatregelen mogelijk geconfronteerd met een korting op het te verdienen inkomen.

Een PGB dienstverlener aan huis (DVaH) werkt conform de regeling Dienstverlening aan huis en geeft hulp aan cliënten die een HH1 indicatie hebben en hebben gekozen voor PGB dienstverlening aan huis. ZONL geeft aan dat momenteel 632 cliënten worden bemiddeld door ZONL via PGB dienstverlening aan huis.

Onzekerheid over reactie medewerkers in loondienst

ZONL geeft aan, dat er onzekerheid is over hoe bovenstaande landt bij de medewerker. Er bestaat zeker een risico, dat de medewerker in de WW gaat in plaats van de stap maakt om als ZZP'er/DVaH te gaan werken. Aan de andere kant betekent het opzetten van een algemene voorziening, dat we meer mensen aan het werk kunnen houden.

2.3.8. Overgangsrecht en herindicaties

Overgangsrecht

Uit de jurisprudentie blijkt, dat als we cliënten tijdig informeren over de mogelijke komende wijzigingen een overgangstermijn van 3 maanden vanaf de beschikkingsdatum na herindicatie redelijk kan zijn. Hiervoor moeten we op korte termijn een algemeen informerende brief zenden naar alle cliënten en begin juli een nader toelichtende brief zenden naar alle cliënten, zodat cliënt zich op de beleidswijzigingen kan voorbereiden. Op deze wijze voldoen wij aan het zorgvuldigheidsbeginsel.

Herindicaties

De herindicaties moeten dan (grotendeels) voor 1 oktober zijn afgerond. We hebben dan 3 maanden voor het (laten) uitvoeren van de herindicaties (juli tot en met september 2014). De nieuwe beschikking kan dan vanaf 1 januari 2015 ingaan. Vindt de herindicatie (ver) na 1 oktober plaats, dan loopt voor die cliënt de overgangsperiode tot 3 maanden na de herindicatie door.

2.3.9. Verdere uitwerking

Op dit moment worden onder andere de volgende zaken nog door de gemeenten verder uitgewerkt:

- uitwerken precieze wijze van financieel compenseren van cliënt, bijvoorbeeld voucher;
- organiseren en in stand houden algemene voorziening HH;
- aantallen cliënten die geherindiceerd moeten worden en de totale belasting in uren.

2.3.10. Maatwerkvoorziening

Het in stand houden van een maatwerkvoorziening HH2 is noodzakelijk conform Wmo 2015. Naar schatting zal op jaarbasis voor de gemeenten totaal 16.458 uur voor een maatwerkvoorziening nodig blijven (zie bijlage 5). Deze schatting van het volume is doorgegeven aan ZONL. ZONL zal vervolgens op basis van dit volume op korte termijn een voorstel aanleveren voor een kostendekkend tarief om de maatwerkvoorziening te kunnen uitvoeren. Mogelijk zal dit tarief rond de €27,50 per uur uitkomen. Uitgaande van het tarief van €27,50 zullen de kosten naar verwachting voor de gemeenten € 452.595 bedragen.



In onderstaande tabel wordt per gemeente het geschatte volume en de hierbij behorende verwachte kosten voor een maatwerkvoorziening weergegeven:

Totaal SUN gemeenten					
	Aantal cliënten	Aantal uren	Aantal uren per jaar	Kosten/uur	Kosten jaar
Algemene voorziening: cliënt betaalt hulp	540	-	-	-	-
Algemene voorziening: maximaal 80% van de cliënten ontvangt financiële compensatie voor de kosten via de compensatieregeling	2162	5.404,00	281.008,00	€ 12,50	€ 3.512.600,00
Maatwerkvoorziening	633	316,50	16.458,00	€ 27,50	€ 452.595,00
Totaal		5.720,50	297.466,00		€ 3.965.195,00

Een nieuwe overeenkomst zal naar verwachting voor 98% onder dezelfde condities kunnen worden voortgezet, alleen de prijs zal opnieuw worden herijkt. Hiervoor is een kort contracteringstraject noodzakelijk. Alle huidige aanbieders zullen een nieuw contract voorgelegd krijgen, dat inhoudelijk hetzelfde is als het huidige contract met uitzondering van de prijsstelling. Alleen de prijsstelling zal in dit contract naar boven worden aangepast. De verwachting is, dat de huidige partijen zonder problemen dit nieuwe contract zullen ondertekenen. Dit is naar verwachting goed haalbaar binnen de tijdsplanning.

2.3.11. Financiële doorrekening

Uit onderzoek van het CAK in 2011 naar de inkomenspositie van HH gebruikers blijkt, dat 80% van hen de minimale eigen bijdrage betaalde, wat waarschijnlijk betekent dat zij een inkomen op minimumniveau hebben. Dit betekent, dat cliënten die de algemene voorziening niet kunnen betalen via de IGSD mogelijk een financiële compensatie voor de kosten (voucher) ontvangen voor het gedeelte dat ze niet kunnen betalen.

Bij de financiële doorrekening voor de kosten van de algemene voorziening is uitgegaan, dat 80% van de cliënten de kosten (€12,50 x gemiddeld 2,5 uur) bijhorende bij de algemene voorziening niet kunnen betalen en een financiële compensatie via de IGSD ontvangen van 100% (zie bijlage 4).

Bij de financiële doorrekening voor de kosten van de maatwerkvoorziening zijn de taken "niet de regie over het huishouden kunnen voeren (normtijd 30 minuten per week)" en/of "niet de zorg voor kinderen kunnen uitvoeren op basis van beperkingen" meegenomen. De hulp bij huishouden taken, zoals zwaar en licht huishoudelijk werk en was- en strijktaken zijn ondergebracht in de algemene voorziening. Bij de doorrekening is uitgegaan van het tarief van €27,50 en van maximale herindicatie (zie bijlage 4).

De financiële doorrekening voor totale kosten van de algemene voorziening en een resterende maatwerkvoorziening voor de gemeenten is in onderstaande tabel weergegeven:



Kosten SUN gemeenten bij Algemene Voorziening HH en resterende maatwerkvoorziening				
	Gemeente Steenwijkerland	Gemeente Urk	Gemeente Noordoostpolder *	SUN Gemeenten
Algemene voorziening: cliënt betaalt hulp	-	-	-	-
Algemene voorziening: maximaal 80% van de cliënten ontvangt financiële compensatie voor de kosten via de compensatieregeling	€ 1.575.600,00	€ 362.700,00	€ 1.574.300,00	€ 3.512.600,00
Maatwerkvoorziening	€ 178.035,00	€ 47.905,00	€ 226.655,00	€ 452.595,00
Totaal	€ 1.753.635,00	€ 410.605,00	€ 1.800.955,00	€ 3.965.195,00

* Gemeente Noordoostpolder gaat de huidige HH2 cliënten herindiceren, aangezien een groot aantal hiervan in de overgang van de Wvg naar de Wmo in 2007 een HH2 indicatie hebben gekregen op grond van leeftijd. Bij de herindicatie zal onderzocht worden of er sprake is van het niet kunnen voeren van regie over het huishouden of indien er zorg voor kinderen nodig is. Het bedrag in de tabel is er op gebaseerd, dat alle huidige HH2 cliënten regie voeren over het huishouden nodig hebben.

Naast de totale kosten HH zullen gemeenten kosten maken voor het subsidiëren van het bemiddelingsbureau. Deze kosten zullen nooit hoger zijn, dan het bedrag wat gemeenten nu kwijt zijn aan bemiddelingskosten (zie paragraaf 2.3.5.) en de kosten voor de uitvoering van de compensatieregeling.

2.4. Maatwerkvoorziening in combinatie met een algemene voorziening voor een was- en strijkservice

Bij dit scenario zouden we een maatwerkvoorziening in combinatie met een algemene voorziening voor was- en strijkservice uitwerken.

In de notitie Krachtig participeren van de gemeente Noordoostpolder is deze mogelijkheid reeds meegenomen. Deze is wegens wijzigingen door het regeerakkoord, zorgakkoord en de Wmo 2015 nog niet opgezet. Nu (grotendeels) helderheid is over de Wmo 2015 kan een keuze worden gemaakt over het apart opzetten van een algemene voorziening voor een was- en strijkservice of het meenemen van was- en strijktaken bij een algemene voorziening voor HH.

2.4.1. Voor- en nadelen

Hieronder staan de voor- en nadelen weergegeven voor het meenemen van was- en strijktaken bij een algemene voorziening voor HH of het apart opzetten van een algemene voorziening voor een was- en strijkservice naast een algemene voorziening voor lichte en zware huishoudelijke taken.

De voordelen van het opzetten van één algemene voorziening HH zijn:

- 1 maal inregelen / 1 maal geldstroom;
- 1 maal (eigen) bijdrage voor cliënt voor wat betreft taken met betrekking tot HH;
- sluit beter aan op huidige situatie ZIN;
- geeft zachtere landing voor cliënt;
- mogelijk financieel gunstiger voor ZZP'er/DVaH.



De nadelen van het opzetten van één algemene voorziening HH zijn:

- ZZP'er/DVaH draait belastingtechnisch gezien mogelijk teveel uren in de week (vanaf 10 uur);
- mogelijk minder financiële besparing voor gemeenten. Het blijkt in het land, dat bij het invoeren van een was- en strijkservice het sociale netwerk grotendeels de was- en strijktaken op zich gaat nemen.

De voordelen van het opzetten van twee algemene voorzieningen HH (licht en zwaar HH én was- en strijk) zijn:

- mogelijkheid om mensen met een afstand tot de arbeidsmarkt in te zetten bij het organiseren van een algemene voorziening was- en strijk;
- financiële besparing voor gemeenten (zie eerder: verwachting is dat sociale netwerk de was- en strijktaken overneemt);
- toename inzet sociale netwerk rondom cliënt.

De nadelen van het opzetten van twee algemene voorzieningen HH (licht en zwaar HH én was- en strijk) zijn:

- mogelijk te weinig uren die overblijven voor ZZP'er/DVaH;
- verdringing regulier werk;
- tweemaal inregelen / tweemaal geldstroom;
- tweemaal financiële bijdrage voor cliënt;
- cliënt krijgt met twee verschillende instanties te maken;
- inzet sociale netwerk voor was- en strijktaken mogelijk ten koste van andere taken die sociale netwerk op zich kan/wil nemen.

2.4.2. Voorkeur ZONL

Bij het maken van de keus voor één of twee algemene voorzieningen HH is ook de input van ZONL meegenomen. De vraag die aan ZONL is voorgelegd is of zij de voorkeur hebben voor een algemene voorziening HH, inclusief wassen en strijken, of dat zij de voorkeur hebben dat de gemeenten een aparte algemene voorziening voor een was- en strijkservice opzet.

ZONL heeft de voorkeur voor één algemene voorziening HH

ZONL heeft de voorkeur voor één algemene voorziening HH. Het splitsen van de taken HH en was- en strijk leidt er toe dat medewerkers verschillende koppelingen met gezinnen/huishoudens moeten hebben om een bepaald (basis) inkomen te kunnen verdienen. Daarnaast geeft ZONL aan dat de activiteiten huishouden en was- en strijk makkelijk te combineren zijn. De verwachting is dat er extra bemiddelingskosten gemaakt moeten worden wanneer er een knip plaatsvindt tussen huishouden en was- en strijk.

2.4.3. Geen was- en strijkservice opzetten

Integrale afweging inzet sociale netwerk

Er verandert vanaf 2015 heel veel in de zorg. Er dient een integrale afweging te worden gemaakt over de inzet van het sociale netwerk. Daarbij kan de vraag worden gesteld of het verstandig is om in deze fase van de transitie zwaar in te zetten op het organiseren van een algemene voorziening voor de was- en strijktaken. Ervaringen uit het land leren dat er dan een verschuiving optreedt van deze werkzaamheden richting het netwerk. Terwijl het netwerk mogelijk anders kan worden ingezet ten behoeve van de maatschappelijke participatie van zorgvrager.



Voorstel geen was- en strijkservice opzetten

Op basis van bovengenoemde integrale afweging, de in paragraaf 2.4.1 genoemde voor- en nadelen en mede door de voorkeur van ZONL is het voorstel van de gemeenten om **geen aparte algemene voorziening voor was- en strijkservice** op te zetten. Dit scenario is dan ook niet verder uitgewerkt.

Volume en kosten was- en strijktaken

Wel zijn het volume en de kosten die gepaard gaan met de was- en strijktaken in kaart gebracht. Op jaarbasis gaan de was- en strijktaken voor de gemeenten gepaard met 71.603 uren en bedragen de kosten in totaal € 1.586.371 (zie bijlage 6).

In onderstaande tabel zijn per gemeente het volume en de kosten die gepaard gaan met de was- en strijktaken weergegeven:

Totale volume en kosten SUN gemeenten ten behoeve van was- en strijktaken / voortzetten nieuw tarief			
	uren/week	Uren/jaar	Kosten op jaarbasis
Steenwijkerland	804,44	41.830,88	€ 964.367,22
Urk	76,72	3.989,44	€ 78.504,38
Noordoostpolder	495,83	25.783,16	€ 543.500,18
Totaal	1376,99	71.603,48	€ 1.586.371,78

De mogelijkheid blijft altijd bestaan om in de toekomst een algemene voorziening voor een was- en strijkservice op te zetten.



3. FINANCIËEL PERSPECTIEF SCENARIO'S GEMEENTE NOORDOOSTPOLDER

Beschikbaar budget 2015

Het is de verwachting dat in 2015 een Wmo Integratie-uitkering van € 2,9 miljoen beschikbaar is. De Integratie-uitkering bedroeg tot 2015 € 3,7 miljoen en dit betekent derhalve een bezuinigingstaakstelling van € 800.000. Daarnaast is een budget van € 1,5 miljoen vanuit de lokale begroting beschikbaar voor de Wmo-voorzieningen. Op het lokale budget hebben in de afgelopen jaren al diverse bezuinigingen plaatsgevonden, waaronder in 2014 € 200.000. In totaal is in 2015 naar verwachting € 4.465.147 beschikbaar voor de Wmo-voorzieningen, vrijwilligers- en mantelzorgbeleid en Wmo maatschappelijke zorg.

Concept Wmo begroting 2015

Het beleid is vanaf 1 januari 2013 aangepast aan de eigen kracht van inwoners en teruggebracht op het basisvoorzieningenniveau. Door deze aanpassingen in het Wmo-beleid is de bezuinigingstaakstelling die vanaf 2015 wordt doorgevoerd grotendeels opgevangen. Echter doordat het beleid reeds is aangepast op het basisvoorzieningenniveau is het niet de verwachting dat er nog grote besparingen te realiseren zijn op de voorzieningen, niet zijnde hulp bij huishouden. Daarnaast zijn er financiële risico's. Vanaf 1 januari 2015 zal er een nieuwe overeenkomst voor hulpmiddelen (rolstoelen, vervoersvoorziening, woonvoorzieningen) afgesloten worden. Op zijn vroegst op 1 januari 2015 komt er een nieuwe overeenkomst voor regiotaaxivervoer. De huidige tarieven voor hulpmiddelen en regiotaaxivervoer zijn ten opzichte van landelijke gegevens laag te noemen. De onzekerheid ten aanzien van de tariefstelling in de nieuwe overeenkomsten betekent dat de concept Wmo begroting, zoals in onderstaande tabel is weergegeven, in werkelijkheid anders uit kan vallen. Dit moet in 2015 goed worden gemonitord via de managementinformatie sociaal domein.

Financieel perspectief scenario's

Scenario 1 Doorgaan met de HH op de huidige manier

Op basis van de financiële doorrekening in paragraaf 2.2 leidt scenario 1 Doorgaan met de HH op de huidige manier met het voorgestelde tarief van €27,50, inclusief herindicaties, tot een **tekort van krap € 500.000 op het "oude" Wmo budget**. Tijdens de overbruggingsperiode van scenario 1, inclusief herindicaties, leidt dit tot een tekort van krap € 400.000 **op het "oude" Wmo budget**.

Het resultaat van dit financiële scenario, inclusief herindicaties, geeft aan het met het voorgestelde tarief van €27,50 van ZONL niet realistisch en haalbaar is de HH op de huidige manier voort te zetten. Ditzelfde geldt voor de overbruggingsperiode van een half jaar.

Scenario 2 Opzetten van een algemene voorziening HH in combinatie met een beperkt deel maatwerkvoorziening

Op basis van de financiële doorrekening in paragraaf 2.3 **komen de lasten** bij scenario 2 Opzetten van een algemene voorziening HH in combinatie met een beperkt deel maatwerkvoorziening **ruim € 900.000** lager uit de begroting op basis van het "oude" WMO-budget. Vanaf 2015 komen er nieuwe aanvullende taken vanuit een decentralisatie AWBZ onder de Wmo. De status van het verschil tussen het budget en de begrote lasten is enerzijds een vangnet bieden aan de meest kwetsbaren en aan inwoners die het echt niet redden en anderzijds een component in de onzekerheid van de totale lasten van alle beleid uit de drie decentralisaties (budget sociaal domein). Over de uitputting van het budget voor Wmo kan derhalve geen uitspraak worden gedaan of deze middelen voor 2015 althans voldoende zijn om de uitgaven te dekken. Uitgangspunt is en blijft de budgetneutrale uitvoering van de drie



decentralisaties. Gedurende het jaar zullen de uitgaven worden gemonitord. Mocht de situatie ontstaan dat er tekorten dreigen bij voortzetten van het vastgestelde beleid, dan kan het altijd nog een overweging zijn om de raad extra budget te vragen.

Het resultaat van dit financiële scenario geeft aan, dat deze oplossing, namelijk een algemene voorziening HH opzetten met behoud van een beperkt deel van de maatwerkvoorziening, **het meest** realistisch en haalbaar is.

In onderstaande tabel staan de financiële scenario's weergegeven in de concept Wmo begroting.

Concept "oude" Wmo begroting 2015 (exclusief nieuwe aanvullende taken)

	Begroting uitgaven en inkomsten 2015 Scenario 1 Nieuw tarief (€27,50) en herindicatie op taken en ruimten*	Begroting uitgaven en inkomsten 2015 Overbruggingstarief 1 ^e half jaar van €25,- voor ZIN en daarna €27,50 en herindicatie op taken en ruimten*	Begroting uitgaven en inkomsten 2015 Scenario 2 Algemene voorziening en restant maatwerk*
GPK en GPP indicaties MO-zaak	10.000	10.000	10.000
Medische indicaties MO-zaak	15.000	15.000	15.000
Rolstoelvoorzieningen	300.000	300.000	300.000
Vervoersvoorzieningen Welzorg	400.000	400.000	400.000
Vervoersvoorzieningen overig	75.000	75.000	75.000
Regiotaxivervoer CVV	380.000 netto	380.000 netto	380.000 netto
Woonvoorzieningen onroerend	300.000	300.000	300.000
Woonvoorzieningen roerend Welzorg	66.000	66.000	66.000
Hulp bij huishouden ZIN 1 en 2	2.176.561	2.077.627	
Hulp bij huishouden DVAH (/ZZP)	1.209.534	1.209.534	
Hulp bij huishouden regulier PGB	219.535	219.535	
Algemene voorziening HH			1.574.300
Maatwerkvoorziening HH			226.655
Totaal HH	3.605.630	3.506.696	1.800.955
Kosten opzetten/in stand houden algemene voorziening HH	-	-	150.000
Uitvoeringsbudget	75.000	75.000	75.000
Maatschappelijke zorg 7, 8, 9	360.565	360.565	360.565
CVTM	101.064	101.064	101.064
Mantelzorg	22.250	22.250	22.250
Maatschappelijke stage	35.000?	35.000?	35.000?
Herindicaties AWBZ naar Wmo			
Totaal uitgaven	5.745.509	5.646.575	4.090.834
Eigen bijdrage voorzieningen Wmo	750.000	750.000	500.000



<i>Bijdrage vervoerskosten Inkomsten</i>	Inkomsten zijn verrekend in budget uitgaven CVV	Inkomsten zijn verrekend in budget uitgaven CVV	Inkomsten zijn verrekend in budget uitgaven CVV
<i>Maatschappelijke zorg 7, 8, 9 inkomsten</i>	44.365	44.365	44.365
<i>GPK</i>	5.000	5.000	5.000
<i>Woonvoorzieningen</i>	-	-	-
Totaal inkomsten	799.365	549.365	549.365
Totaal netto uitgaven	4.946.144	5.097.210	3.541.469
Beschikbaar budget	4.465.147	4.465.147	4.465.147
Saldo	480.997 -/-	382.062 -/-	923.680

*De concept Wmo begroting 2015 is onder voorbehoud van vaststelling van de programmabegroting 2015-2018 door de gemeenteraad.



4. CONCLUSIE EN AANBEVELINGEN

4.1. Conclusie

Welk scenario (algemene voorziening en/of maatwerkvoorziening) is op basis van de huidige visie/kaders/inhoudelijk doel, de huidige kennis/jurisprudentie en rekening houdend met een haalbare tijdsplanning het meest passend en past daarnaast binnen het beschikbare budget voor 2015?

In onderstaande tabel is aan de hand van plus en min scores een vertaalslag gemaakt van hoofdstuk twee en drie om de vraagstelling te kunnen beantwoorden:

	Scenario 1	Scenario 2
Passend op basis van visie / kaders	-	+++
Passend op basis van inhoudelijk doel	+++	+++
Passend op basis van de huidige kennis / jurisprudentie	+/_ (PGB DVaH vanaf 2015)	+/_ (onzekerheid hoe jurisprudentie zich ontwikkelt vanaf 2015)
Passend op basis van een haalbare tijdsplanning	+++	++
Past binnen het beschikbare budget 2015	---	+++

Conclusie

Op basis van de huidige visie/kaders/inhoudelijk doel, de huidige kennis/jurisprudentie en rekening houdend met een haalbare tijdsplanning is het meest passende scenario het opzetten van een algemene voorziening HH. Dit scenario, in combinatie met voor een beperkt deel een maatwerkvoorziening in stand houden, past daarnaast binnen het beschikbare budget voor 2015.

4.2. Aanbeveling

Het voorstel aan de stuurgroepen van de gemeenten is om:

1. in te stemmen met het opzetten van een algemene voorziening HH;
2. in te stemmen met het in werking treden van de algemene voorziening per 1 januari 2015;
3. in te stemmen met het uitvoeren van (het merendeel van de) herindicaties in de periode juli tot en met september;
4. in te stemmen met financiële compensatie via de bijzondere bijstand of compensatieregeling.

Bovenstaande is onder voorbehoud van in werking treden van de Wmo 2015 per 1 januari 2015 en het besluitvormingstraject binnen de drie gemeenten afzonderlijk.



BIJLAGE 1 INPUT ZONL: SCENARIO'S

Scenario's HHZ per 1-1-2015

De gemeenten Noordoostpolder, Steenwijkerland en Urk sturen aan op het vormgeven van de huishoudelijke zorg als een algemene voorziening die voor iedereen toegankelijk is tegen eigen kosten, tenzij... Geven inwoners zelf aan dat ze huishoudelijke hulp nodig hebben en dit niet kunnen betalen, dan volgt er een lichte toets (op financiële situatie, niet persoonskenmerken) en krijgen zij wel of niet een compensatie in de vorm van een korting.

Zorggroep Oude en Nieuwe Land wil graag meedenken en meedoen in de transitie naar de nieuwe WMO en de andere invulling van huishoudelijke zorg. Wij zien op dit moment 2 scenario's en zo nodig een overbruggingsperiode.

Scenario 1: Gemeente en ZONL komen samen uit op een nieuwe vorm

Bij deze vorm wordt HHZ omgevormd tot een algemene voorziening die voor iedereen toegankelijk is. In principe voor eigen rekening, tenzij... Daarmee is deze dienstverlening beschikbaar voor elke inwoner die behoefte heeft aan hulp in de huishouding. Voor deze dienstverlening ligt een grote kans als we gebruik maken van de regeling 'Dienstverlening aan huis'. Hiermee wordt voorkomen dat de dienstverlening in het zwarte circuit verdwijnt.

Wij willen dit graag samen met de gemeente oppakken waarbij voor ons de beste optie is dat de nieuwe organisatievorm los staat van de Zorggroep. Wel houden we graag verbinding en hechten waarde aan een intensieve samenwerking in het belang van de mensen die naast huishoudelijke hulp ook zorg nodig hebben. We zien voor de Zorggroep een belangrijke rol weggelegd in de ontwikkeling en opzet van een bemiddelingsbureau.

Een passende vorm zou zijn een soort bemiddelingsbureau 'Gewoon schoon' waar vraag en aanbod samen komen en worden gekoppeld. Wij denken dat een grote meerwaarde zit in een bureau met medewerkers die oog hebben voor en kennis van de lokale context, deskundig zijn en goed kunnen matchen op behoefte.

Mensen kunnen hierbij tegen een redelijk uurtarief hulp in de huishouding inhuren. Ook voor de uitvoerende mensen is dit een uurloon waarmee zij een redelijk basisinkomen kunnen verdienen zonder daar nog belasting over te moeten betalen.

In principe betalen mensen zelf hun huishoudelijke zorg. Wanneer dit niet mogelijk is kan na een lichte toets blijken dat mensen in aanmerking komen voor een compensatie op het uurtarief van €13. Dit kan een financiële compensatie (bijzondere bijstand) zijn of een andere, niet geldelijk vorm zoals een waardecheque.

Wie uiteindelijk de lichte toets doet is nog nader te bepalen. Dat kan het bemiddelingsbureau zijn, de gemeente zelf of een eventuele derde partij.

Voor de medewerkers van ZONL HHZ bestaat in dit scenario de mogelijkheid om zich in te schrijven bij het bemiddelingsbureau. Voor deze medewerkers betekent dit dat zij actief als werkende kunnen blijven participeren aan de samenleving.

Medewerkers HHZ zijn vanaf invoering van de nieuwe vorm niet meer in dienst van ZONL. We voelen ons er voor verantwoordelijk dat we de medewerkers ook iets kunnen meegeven op het gebied van sociale zekerheidsaspecten zoals pensioen en compensatie bij ziekte. De wens is om samen met de gemeenten hier iets voor regelen. ZONL wil dit doen vanuit goed werkgeverschap en ziet een rol voor de gemeenten als verantwoordelijken voor hun inwoners.

We vinden het belangrijk dat de cliënten die HHZ nodig hebben daar in de toekomst niet van verstoten blijven. In dit scenario kunnen alle cliënten van ZONL (ongeveer 1100), net als cliënten van andere



zorgaanbieders, overstappen naar 'Gewoon schoon'. Zij kunnen op deze manier hulp in het huishouden blijven ontvangen van hun vertrouwde medewerker, al dan niet financieel gecompenseerd. Voor alfahulpverlening is dit scenario een verbetering ten opzichte van de huidige manier van werken. Zij krijgen meer sociale zekerheid.

Overbruggingsperiode als nieuwe WMO wordt uitgesteld

Gezien het feit dat de nieuwe WMO nog niet geagendeerd is in de Tweede Kamer is de kans aanwezig dat deze een half jaar wordt uitgesteld. Gemeenten geven aan dat zij gezamenlijk willen komen tot een nieuwe vorm als 'Gewoon schoon'. Voor de overbruggingsperiode is ZONL graag bereid om in de huidige vorm voor beperkte tijd door te gaan. Op basis van onze gegevens kunnen wij in 2015 voor maximaal een half jaar doorwerken tegen een tarief van €25 zodat de periode naar de nieuwe WMO voor de betrokken op een zo goed mogelijke en verantwoorde manier kan verlopen.

Scenario 2: "Blijft zoals het nu is' met een krimp van 40%

Het huidige contract loopt eind december af en er zal een nieuwe aanbesteding volgen voor levering voor HHZ van 1 januari 2015.

We hebben berekend wat het dekkende uurtarief is waarvoor wij deze dienst kunnen blijven leveren. Dit is €27,50. Waarbij wij ons direct beseffen dat dit een bedrag is dat voor gemeenten niet meer aantrekkelijk is om bij ons huishoudelijke zorg af te nemen. Voor het vastgestelde tarief van €22 voor 2014 is voor ons al niet kostendekkend. Dit zal betekenen dat de budgetkorting en de tariefstijging op het volume gehaald moet worden, met als gevolg een groot verlies aan werkgelegenheid.

Bij de nieuwe WMO wordt gesteld dat gemeente geen compensatie meer geven voor alfahulpverlening. Gevolg is dat ZONL zal gaan stoppen met alfahulpverlening.

Dit scenario zien wij uiteindelijk als niet wenselijk en reëel omdat HHZ dan niet meer wordt vormgegeven als een algemene voorziening. We maken ons daarbij grote zorgen over de grote groep mensen die op dit moment huishoudelijke zorg krijgen en in de toekomst buiten de boot gaan vallen door de aankomende bezuinigingen.

Daarnaast verwachten we dat mensen eerder een beroep moeten doen op zwaardere vormen van zorg zoals begeleiding en persoonlijke verzorging. Deze vormen van zorg zijn per saldo duurder.



BIJLAGE 2 INPUT ZONL: TARIEF

“Ik heb de uitwerking van ons huidige uurtarief inmiddels ontvangen en ben daar van geschrokken, we leggen in de huidige situatie per uur € 3,- toe. Zoals ik vorig jaar heb aangegeven dat we voor 2014 echt niet uitkomen met het vastgestelde tarief van € 22,- is dat nu doorgerekend en bewaarheid. Door de afname van het aantal uren en daarmee het beëindigen van de tijdelijke (lager inschaalde) contracten is het gemiddeld uurloon al gestegen. En tegelijk is er een behoorlijk kostenverhogend effect van extra verlof vanwege hogere leeftijden. Allebei cao verplichtingen. Voor 2015 verwacht ik dat we op het maximale van de schaalloon gaan uitkomen, je kunt in dit staatje zien dat we daar al bijna op zitten. (grijze balk).

Voor 2014 betekent dit dat we graag een formele reactie van jullie ontvangen op ons bezwaar om het tarief voor 2014 niet aan te passen. En voor 2015 betekent dit dat we afhankelijk van de cao-verplichtingen nog een aanpassing moeten doen.

Als wij samen voor na 2014 tot een concrete nieuwe vorm komen dan geldt het volgende. Voor een nader af te stemmen overbruggingstermijn kunnen we op basis van deze gegevens voor maximaal ½ jaar tegen € 25,- per uur doorwerken. Wanneer er nog onvoldoende duidelijkheid is of de huidige werkwijze doorloopt dan moet dat voor ons echt tegen een nader te bepalen kostendekkend tarief worden uitgevoerd. Dus inclusief een bijdrage aan de overhead dat zal rond € 27,50 liggen. Laten we dit het volgend overleg nader toelichten, er over doorpraten en verder afstemmen.”

		Gemiddeld maandloon	gemiddeld uurloon
Maximaal bruto schaalloon FWG 15		€ 1.980,09	
Bruto uurloon incl. toeslagen en werkgeversdeel			
Brutoloon 2014	100,00%	€ 1.963,17	€ 12,58
VT en EJU (miv juli 5,7 %)	13,70%	€ 268,95	€ 1,72
Soc lasten WG	26,56%	€ 592,86	€ 3,80
Reisk. En overig	3,90%	€ 76,56	€ 0,49
Totaal	144,16%	€ 2.901,54	€ 18,60
Per gewerkt uur			
loonkosten:			€ 18,60
Opslag vrije tijd	15,0%	gemiddeld verlof	€ 2,79
opslag ziekte	5,0%	werkelijk 6%	€ 0,93
overig indirect	2,5%		€ 0,46
scholing	3,0%		€ 0,56
Totaal	25,5%		€ 23,34
Bijdrage organisatie			
Operationeel management	6,9%	berekend	€ 1,28
Overhead overig	0,0%		€ -
Marge	2,0%		€ 0,37
Kostprijs zonder bijdrage centrale overhead			€ 25,00



BIJLAGE 3 FINANCIËLE DOORREKENING DOORGAAN HUIDIGE WIJZE

Gemeente Noordoostpolder

Bij de financiële doorrekening is uitgegaan van het aantal cliënten in maart 2014 (1211 in Noordoostpolder) met een indicatie voor HH, die op jaarbasis 192.227 uren hulp nodig hebben. *Dit kan afwijken van het werkelijke aantal uren (en dus ook kosten), aangezien fluctuaties van nieuwe en aflopende indicaties gedurende het jaar niet zijn meegenomen.*

Herindicatie op taken en ruimten

Er is gekeken naar het effect van herindicatie van bestaande cliënten HH. Vanaf 2013 wordt de indicatie op ruimten en taken afgeven in plaats van op soort woning in het algemeen. De normtijden zijn aangepast. Hierdoor valt in het algemeen ureninzet van de indicaties voor HH bij het indiceren op maat lager uit voor nieuwe cliënten en bij herindicatie. Er kan namelijk meer rekening worden gehouden met de eigen kracht en mogelijkheden van mensen. Er is gekeken wat het effect is van het herindiceren van bestaande cliënten, die nog niet voor herindicatie in 2013 in aanmerking zijn geweest. Het gemiddeld aantal ingezette uren per cliënt voor de verschillende categorieën is als volgt:

Gemiddelde uren/cliënt		
	<2013	vanaf 2013
PGB DVaH	2,97	2,47
PGB Regulier	3,90	4,25
ZIN1	3,16	2,67
ZIN2	3,48	3,14

Hieronder staat de financiële doorrekening weergegeven van de volgende situaties:

- huidige situatie;
- huidige situatie met herindicatie;
- situatie met een overbruggingstarief voor ZIN van €25,- per uur in het eerste half jaar en €27,50 in het tweede half jaar (dus een gemiddeld tarief van voor €26,25 ZIN);
- situatie met een overbruggingstarief voor ZIN van €25,- per uur in het eerste half jaar en €27,50 in het tweede half jaar met herindicatie;
- tarief HHZIN €27,50 per uur;
- tarief HHZIN €27,50 per uur, inclusief herindicatie.

Huidige situatie (maart 2014)					
Huidige cliëntenbestand (uren x 52 weken)					
	Aantal cliënten	Aantal uren *	Aantal uren per jaar	Kosten/uur	Kosten jaar
PGB DVaH	627	1.759,40	91.488,80	€ 15,02	€ 1.374.161,78
PGB Regulier	69	281,08	14.616,16	€ 15,02	€ 219.534,72
ZIN1	198	583,70	30.352,40	€ 22,00	€ 667.752,80
ZIN2	317	1.072,50	55.770,00	€ 22,00	€ 1.226.940,00
Totaal	1211	3.696,68	192.227,36		€ 3.488.389,30



Huidige situatie met herindicatie (maart 2014)					
Huidige cliëntenbestand (uren x 52 weken)					
	Aantal cliënten	Aantal uren	Aantal uren per jaar	Kosten/uur	Kosten jaar
PGB DVaH	627	1.548,62	80.528,24	€ 15,02	€ 1.209.534,16
PGB Regulier	69	281,08	14.616,16	€ 15,02	€ 219.534,72
ZIN1	198	528,00	27.456,00	€ 22,00	€ 604.032,00
ZIN2	317	994,07	51.691,68	€ 22,00	€ 1.137.216,98
Totaal	1211	3.351,77	174.292,08		€ 3.170.317,87
					-9,12%

Situatie met overbruggingstarief / gewijzigde kosten ZIN					
half jaar overbrugging (half jaar €25,- en half jaar 27,50)					
	Aantal cliënten	Aantal uren	Aantal uren per jaar	Kosten/ur	Kosten jaar
PGB DVaH	627	1.759,40	91.488,80	€ 15,02	€ 1.374.161,78
PGB Regulier	69	281,08	14.616,16	€ 15,02	€ 219.534,72
ZIN1	198	583,70	30.352,40	€ 26,25	€ 796.750,50
ZIN2	317	1.072,50	55.770,00	€ 26,25	€ 1.463.962,50
Totaal	1211	3.696,68	192.227,36		€ 3.854.409,50
					10,49%

Situatie met overbruggingstarief en met herindicatie / gewijzigde kosten ZIN					
half jaar overbrugging (half jaar €25,- en half jaar 27,50)					
	Aantal cliënten	Aantal uren	Aantal uren per jaar	Kosten/uur	Kosten jaar
PGB DVaH	627	1.548,62	80.528,24	€ 15,02	€ 1.209.534,16
PGB Regulier	69	281,08	14.616,16	€ 15,02	€ 219.534,72
ZIN1	198	528,00	27.456,00	€ 26,25	€ 720.720,00
ZIN2	317	994,07	51.691,68	€ 26,25	€ 1.356.906,63
Totaal	1211	3.351,77	174.292,08		€ 3.506.695,52
					0,52%



Huidige situatie voortzetten met het door ZONL voorgestelde tarief HH ZIN van €27,50 per uur					
	Aantal cliënten	Aantal uren	Aantal uren per jaar	Kosten/uur	Kosten jaar
PGB DVaH	627	1.759,40	91.488,80	€ 15,02	€ 1.374.161,78
PGB Regulier	69	281,08	14.616,16	€ 15,02	€ 219.534,72
ZIN1	198	583,70	30.352,40	€ 27,50	€ 834.691,00
ZIN2	317	1.072,50	55.770,00	€ 27,50	€ 1.533.675,00
Totaal	1211	3.696,68	192.227,36		€ 3.962.062,50
					+13,58%

Wanneer alle cliënten die niet na 1-1-2013 zijn geïndiceerd, worden geherindiceerd op basis van ruimte en taken, kan het gemiddeld aantal geïndiceerde uren vanaf 2013 als basis worden genomen. De kosten zullen dan ten opzichte van de huidige situatie stijgen met €117.240,82 oftewel 3,36%:

Huidige situatie voortzetten met het door ZONL voorgestelde tarief HH ZIN van €27,50 per uur, inclusief herindicatie					
	Aantal cliënten	Aantal uren	Aantal uren per jaar	Kosten/uur	Kosten jaar
PGB DVaH	627	1.548,62	80.528,24	€ 15,02	€ 1.209.534,16
PGB Regulier	69	281,08	14.616,16	€ 15,02	€ 219.534,72
ZIN1	198	528,00	27.456,00	€ 27,50	€ 755.040,00
ZIN2	317	994,07	51.691,68	€ 27,50	€ 1.421.521,23
Totaal	1211	3.351,77	174.292,08		€ 3.605.630,12
					+3,36%

Voor de gemeente Urk en Steenwijkerland hoeft niet meer geherindiceerd te worden.

Hieronder staat de financiële doorrekening voor Steenwijkerland en Urk weergegeven van de volgende situaties:

- huidige situatie;
- Situatie met een overbruggingstarief voor ZIN van €25,- per uur in het eerste half jaar en €27,50 in het tweede half jaar
- tarief HHZIN €27,50 per uur



Gemeente Steenwijkerland

Huidige situatie (Huidige cliëntenbestand (Maart 2014) uren x 52 weken)					
	Aantal cliënten	Aantal uren	Aantal uren per jaar	Kosten/uur	Kosten jaar
PGB DVaH	433	1.517,73	78.922,00	€ 15,02	€ 1.185.408,44
PGB Regulier	70	315,48	16.405,00	€ 15,02	€ 246.403,10
ZIN1	460	1.601,08	83.256,00	€ 22,00	€ 1.831.632,00
ZIN2	249	1.164,40	60.549,00	€ 22,00	€ 1.332.078,00
Totaal	1212	4.598,69	239.132,00		€ 4.595.521,54

Huidige situatie voortzetten met gewijzigde kosten ZIN half jaar overbrugging (half jaar €25,- en half jaar 27,50)					
	Aantal cliënten	Aantal uren	Aantal uren per jaar	Kosten/uur	Kosten jaar
PGB DVaH	433	1.517,73	78.922,00	€ 15,02	€ 1.185.408,44
PGB Regulier	70	315,48	16.405,00	€ 15,02	€ 246.403,10
ZIN1	460	1.601,08	83.256,00	€ 26,25	€ 2.185.470,00
ZIN2	249	1.164,40	60.549,00	€ 26,25	€ 1.589.411,25
Totaal	1212	4.598,69	239.132,00		€ 5.206.692,79
					13,30%

Huidige situatie voortzetten met het door ZONL voorgestelde tarief HH ZIN van €27,50 per uur					
	Aantal cliënten	Aantal uren	Aantal uren per jaar	Kosten/uur	Kosten jaar
PGB DVaH	433	1.517,73	78.922,00	€ 15,02	€ 1.185.408,44
PGB Regulier	70	315,48	16.405,00	€ 15,02	€ 246.403,10
ZIN1	460	1.601,08	83.256,00	€ 27,50	€ 2.289.540,00
ZIN2	249	1.164,40	60.549,00	€ 27,50	€ 1.665.097,50
Totaal	1212	4.598,69	239.132,00		€ 5.386.449,04
					17,21%



Gemeente Urk

Huidige situatie (Huidige cliëntenbestand (Maart 2014) uren x 52 weken)					
	Aantal cliënten	Aantal uren	Aantal uren per jaar	Kosten/uur	Kosten jaar
PGB DVaH	96	308,11	16.021,60	€ 15,02	€ 240.644,43
PGB Regulier	51	178,30	9.271,75	€ 15,02	€ 139.261,69
ZIN1	65	124,71	6.485,00	€ 22,00	€ 142.670,00
ZIN2	67	222,69	11.580,00	€ 22,00	€ 254.760,00
Totaal	279	833,81	43.358,35		€ 777.336,12

Huidige situatie voortzetten met gewijzigde kosten ZIN half jaar overbrugging (half jaar €25,- en half jaar 27,50)					
	Aantal cliënten	Aantal uren	Aantal uren per jaar	Kosten/uur	Kosten jaar
PGB DVaH	96	308,11	16.021,60	€ 15,02	€ 240.644,43
PGB Regulier	51	178,30	9.271,75	€ 15,02	€ 139.261,69
ZIN1	65	124,71	6.485,00	€ 26,25	€ 170.231,25
ZIN2	67	222,69	11.580,00	€ 26,25	€ 303.975,00
Totaal	279	833,81	43.358,35		€ 854.112,37
					9,88%

Huidige situatie voortzetten met het door ZONL voorgestelde tarief HH ZIN van €27,50 per uur					
	Aantal cliënten	Aantal uren	Aantal uren per jaar	Kosten/uur	Kosten jaar
PGB DVaH	96	308,11	16.021,60	€ 15,02	€ 240.644,43
PGB Regulier	51	178,30	9.271,75	€ 15,02	€ 139.261,69
ZIN1	65	124,71	6.485,00	€ 27,50	€ 178.337,50
ZIN2	67	222,69	11.580,00	€ 27,50	€ 318.450,00
Totaal	279	833,81	43.358,35		€ 876.693,62
					12,78%



BIJLAGE 4 FINANCIËLE DOORREKENING ALGEMENE VOORZIENING

Gemeente Noordoostpolder

Maatwerkvoorziening

Indien er een algemene voorziening wordt opgezet zoals beschreven in paragraaf 2.3.4., blijft daarnaast voor naar schatting 78 tot maximaal 317 cliënten een maatwerkvoorziening. Op basis hiervan variëren de kosten voor HH ZIN van € 55.770 (bij 78 cliënten) tot € 226.655 (bij 317 cliënten) op jaarbasis:

Gemeente Noordoostpolder uitgaande van maximale herindicatie					
	Aantal cliënten	Aantal uren	Aantal uren per jaar	Kosten/uur	Kosten jaar
AV HH Zelf betalen	242	-	-	-	-
AV HH onder sociaal minimum	969	2.422,00	125.944,00	€ 12,50	€ 1.574.300,00
Maatwerkvoorziening	317	158,50	8.242,00	€ 27,50	€ 226.655,00
Totaal		2.580,50	134.186,00		€ 1.800.955,00

Gemeente Noordoostpolder uitgaande van minimale herindicatie					
	Aantal cliënten	Aantal uren	Aantal uren per jaar	Kosten/uur	Kosten jaar
AV HH Zelf betalen	242	-	-	-	-
AV HH onder sociaal minimum	969	2.422,00	125.944,00	€ 12,50	€ 1.574.300,00
Maatwerkvoorziening	78	39,00	2.028,00	€ 27,50	€ 55.770,00
Totaal		2.461,00	127.972,00		€ 1.630.070,00

Algemene voorziening HH

Uit onderzoek van het CAK in 2011 naar de inkomenspositie van HH gebruikers blijkt, dat 80% van hen de minimale eigen bijdrage betaalde, wat waarschijnlijk betekent dat zij een inkomen op minimumniveau hebben. Dit betekent, dat cliënten die de algemene voorziening niet kunnen betalen vanuit de bijzondere bijstand mogelijk een financiële compensatie voor de kosten (voucher) ontvangen voor het gedeelte dat ze niet kunnen betalen. Deze voucher incasseert de hulp bij de gemeente.

Dit betekent dat 969 personen in meer of mindere mate een financiële compensatie ontvangen via de bijzondere bijstand



Gemeente Steenwijkerland					
	Aantal cliënten	Aantal uren	Aantal uren per jaar	Kosten/uur	Kosten jaar
AV HH Zelf betalen	242	-	-	-	-
AV HH onder sociaal minimum	970	2.424,00	126.048,00	€ 12,50	€ 1.575.600,00
Maatwerkvoorziening	249	124,50	6.474,00	€ 27,50	€ 178.035,00
Totaal		2.548,50	132.522,00		€ 1.753.635,00

Gemeente Urk					
	Aantal cliënten	Aantal uren	Aantal uren per jaar	Kosten/uur	Kosten jaar
AV HH Zelf betalen	55,8	-	-	-	-
AV HH onder sociaal minimum	223	558,00	29.016,00	€ 12,50	€ 362.700,00
Maatwerkvoorziening	67	33,50	1.742,00	€ 27,50	€ 47.905,00
Totaal		591,50	30.758,00		€ 410.605,00

Totaal 1 (uitgaande van maximale herindicatie gemeente Noordoostpolder)					
	Aantal cliënten	Aantal uren	Aantal uren per jaar	Kosten/uur	Kosten jaar
AV HH Zelf betalen	540	-	-	-	-
AV HH onder sociaal minimum	2162	5.404,00	281.008,00	€ 12,50	€ 3.512.600,00
Maatwerkvoorziening	633	316,50	16.458,00	€ 27,50	€ 452.595,00
Totaal		5.720,50	297.466,00		€ 3.965.195,00

Totaal 2 (uitgaande van minimale herindicatie gemeente Noordoostpolder)					
	Aantal cliënten	Aantal uren	Aantal uren per jaar	Kosten/uur	Kosten jaar
AV HH Zelf betalen	540	-	-	-	-
AV HH onder sociaal minimum	2162	5.404,00	281.008,00	€ 12,50	€ 3.512.600,00
Maatwerkvoorziening	394	197,00	10.244,00	€ 27,50	€ 281.710,00
Totaal		5.601,00	291.252,00		€ 3.794.310,00



BIJLAGE 5 SCHATTING VOLUME MAATWERKVOORZIENING HH2

De volgende tabellen laten zien hoeveel uur HH2 ZIN overblijft waarvoor een maatwerkvoorziening moet blijven.

Gemeente Steenwijkerland					
	Aantal cliënten	Aantal uren	Aantal uren per jaar	Kosten/ uur	Kosten jaar
AV HH Zelf betalen	242	-	-	-	-
AV HH onder sociaal minimum	970	2.424	126.048	€12,50	€ 1.575.600
Maatwerkvoorziening	249	124	6.474	€27,50	€ 178.035
Totaal		2.548	132.522		€ 1.753.635

Gemeente Urk					
	Aantal cliënten	Aantal uren	Aantal uren per jaar	Kosten/ uur	Kosten jaar
AV HH Zelf betalen	56	-	-	-	-
AV HH onder sociaal minimum	223	558	29.016	€12,50	€ 362.700,00
Maatwerkvoorziening	67	33	1.742	€27,50	€ 47.905,00
Totaal		591	30.758		€ 410.605,00

Gemeente Noordoostpolder uitgaande van maximale herindicatie *					
	Aantal cliënten	Aantal uren	Aantal uren per jaar	Kosten/ uur	Kosten jaar
AV HH Zelf betalen	242	-	-	-	-
AV HH onder sociaal minimum	969	2.422	125.944	€12,50	€ 1.574.300
Maatwerkvoorziening	317	158	8.242	€27,50	€ 226.655
Totaal		2.580	134.186		€ 1.800.955

Totaal SUN gemeenten					
	Aantal cliënten	Aantal uren	Aantal uren per jaar	Kosten/ uur	Kosten jaar
AV HH Zelf betalen	540	-	-	-	-
AV HH onder sociaal minimum	2162	5.404	281.008	€12,50	€ 3.512.600,00
Maatwerkvoorziening	633	316	16.458	€27,50	€ 452.595,00
Totaal		5.720	297.466		€ 3.965.195,00

* De gemeente Noordoostpolder zal de huidige HH2 cliënten gaan herindiceren omdat nog een groot aantal mensen HH2 geïndiceerd hebben gekregen op grond van leeftijd. Bij de herindicatie zal onderzocht worden of er sprake is van niet kunnen voeren van regie of indien er zorg voor kinderen is. Het bedrag in de tabel is erop gebaseerd dat alle huidige HH2 cliënten regie nodig hebben.

BIJLAGE 6 VOLUME EN KOSTEN WAS- EN STRIJKTAKEN

Kleding wassen (was en strijk) Voortzetten nieuw tarief Steenwijkerland						
	cliënten	uren/week	gem uren/ cliënt	Uren/jaar	Tarief	Kosten op jaarbasis
PGB DVaH		235,79		12.261,00	€ 15,02	€ 184.160,22
PGB Regulier		59,615		3.100,00	€ 15,02	€ 46.562,00
ZIN1		314,52		16.355,00	€ 27,50	€ 449.762,50
ZIN2		198,52		10.323,00	€ 27,50	€ 283.882,50
Totaal		808,44		42.039,00		€ 964.367,22

Kleding wassen (was en strijk) Voortzetten nieuw tarief Urk						
	cliënten	uren/week	gem uren/ cliënt	Uren/jaar	Tarief	Kosten op jaarbasis
PGB DVaH		28,3942308		1.476,50	€ 15,02	€ 22.177,03
PGB Regulier		19,6826923		1.023,50	€ 15,02	€ 15.372,97
ZIN1		6,66826923		346,75	€ 27,50	€ 9.535,63
ZIN2		21,9711538		1.142,50	€ 27,50	€ 31.418,75
Totaal		76,7163462		3.989,25		€ 78.504,38

Kleding wassen (was en strijk) Voortzetten nieuw tarief Noordoostpolder						
	cliënten	uren/week	gem uren/ cliënt	Uren/jaar	Tarief	Kosten op jaarbasis
PGB DVaH	231	203,75	0,88	10.595,00	€ 15,02	€ 159.136,90
PGB Regulier	48	51,33	1,07	2.669,16	€ 15,02	€ 40.090,78
ZIN1	99	84,92	0,86	4.415,84	€ 27,50	€ 121.435,60
ZIN2	149	155,83	1,05	8.103,16	€ 27,50	€ 222.836,90
Totaal	527	495,83	0,94	25.783,16		€ 543.500,18

Kleding wassen (was en strijk) Voortzetten nieuw tarief SUN gemeenten						
	cliënten	uren/week	gem uren/ cliënt	Uren/jaar	Tarief	Kosten op jaarbasis
PGB DVaH		467,93		24.332,50	€ 15,02	€ 365.474,15
PGB Regulier		130,63		6.792,66	€ 15,02	€ 102.025,75
ZIN1		406,11		21.117,59	€ 27,50	€ 580.733,73
ZIN2		376,32		19.568,66	€ 27,50	€ 538.138,15
Totaal		1381		71.811,41		€ 1.586.371,78

